

# Инструкция по эксплуатации Prosonic S FMU90 PROFIBUS DP

Ультразвуковая измерительная технология  
Измерение уровня  
1 или 2 датчика





A0023555

## Содержание

<b>1</b>	<b>Важная информация о документе</b> . . . . .	<b>4</b>	<b>7</b>	<b>Опции управления</b> . . . . .	<b>48</b>
1.1	Назначение документа . . . . .	4	7.1	Структура и функции меню управления . . . . .	48
1.2	Используемые символы . . . . .	4	7.2	Доступ к меню управления при помощи локального дисплея . . . . .	49
1.3	Документация . . . . .	6	<b>8</b>	<b>Системная интеграция</b> . . . . .	<b>53</b>
1.4	Зарегистрированные товарные знаки . . . . .	6	8.1	Обзор файлов описания прибора . . . . .	53
<b>2</b>	<b>Основные указания по технике безопасности</b> . . . . .	<b>7</b>	8.2	Дополнительные настройки . . . . .	54
2.1	Назначение . . . . .	7	<b>9</b>	<b>Ввод в эксплуатацию</b> . . . . .	<b>56</b>
2.2	Монтаж, ввод в эксплуатацию и эксплуатация . . . . .	7	9.1	Подготовительные шаги . . . . .	56
2.3	Эксплуатационная безопасность и технологическая безопасность . . . . .	7	9.2	Включение измерительного прибора . . . . .	56
<b>3</b>	<b>Описание изделия</b> . . . . .	<b>9</b>	9.3	Конфигурирование измерительного прибора . . . . .	57
3.1	Компоновка изделия: поликарбонатный полевой корпус . . . . .	9	9.4	Расширенная настройка . . . . .	64
3.2	Компоновка изделия: алюминиевый полевой корпус . . . . .	9	9.5	Моделирование . . . . .	84
3.3	Компоновка изделия: корпус для монтажа на DIN-рейку . . . . .	10	9.6	Защита параметров настройки от несанкционированного доступа . . . . .	84
3.4	Компоновка изделия: выносной блок управления и дисплея для монтажа на дверцу шкафа или на панель . . . . .	11	<b>10</b>	<b>Диагностика и устранение неисправностей</b> . . . . .	<b>86</b>
<b>4</b>	<b>Приемка и идентификация изделия</b> . . . . .	<b>12</b>	10.1	Устранение общих неисправностей . . . . .	86
4.1	Приемка . . . . .	12	10.2	Обзор диагностической информации . . . . .	89
4.2	Идентификация изделия . . . . .	12	10.3	Хронология изменения версий встроеного ПО . . . . .	95
4.3	Хранение, транспортировка . . . . .	13	<b>11</b>	<b>Техническое обслуживание</b> . . . . .	<b>96</b>
<b>5</b>	<b>Монтаж</b> . . . . .	<b>14</b>	11.1	Очистка наружной поверхности . . . . .	96
5.1	Монтаж поликарбонатного полевого корпуса . . . . .	14	<b>12</b>	<b>Ремонт</b> . . . . .	<b>97</b>
5.2	Монтаж алюминиевого полевого корпуса . . . . .	16	12.1	Общая информация . . . . .	97
5.3	Монтаж корпуса, предназначенного для установки на DIN-рейку . . . . .	18	12.2	Запасные части . . . . .	97
5.4	Монтаж выносного блока управления и дисплея . . . . .	20	12.3	Возврат . . . . .	98
5.5	Монтаж датчиков . . . . .	22	12.4	Утилизация . . . . .	98
5.6	Проверка после монтажа . . . . .	22	<b>13</b>	<b>Аксессуары</b> . . . . .	<b>99</b>
<b>6</b>	<b>Электрическое подключение</b> . . . . .	<b>23</b>	13.1	Аксессуары для связи . . . . .	99
6.1	Условия подключения . . . . .	23	13.2	Аксессуары для прибора . . . . .	99
6.2	Подключение прибора . . . . .	23	<b>14</b>	<b>Меню управления</b> . . . . .	<b>104</b>
6.3	Специальные инструкции по подключению . . . . .	28	14.1	Меню «Уровень → Уровень (LVL N)» . . . . .	104
			14.2	Меню «Безопасность» . . . . .	105
			14.3	Меню «Реле/ф-ции управл» . . . . .	106
			14.4	Обзор меню «Выходы/расчеты» (PROFIBUS DP) . . . . .	112
			14.5	Обзор меню «Настройки прибора» . . . . .	112
			14.6	Меню «Служебная инфо.» . . . . .	113
			14.7	Меню «Дисплей» . . . . .	115
			14.8	Меню «Упр. датчиками» . . . . .	115

# 1 Важная информация о документе

## 1.1 Назначение документа

В настоящем руководстве по эксплуатации содержатся все сведения, необходимые на различных этапах жизненного цикла прибора. Основные разделы перечислены ниже.

- Идентификация изделия.
- Приемка.
- Хранение.
- Монтаж.
- Подключение.
- Эксплуатация.
- Ввод в эксплуатацию.
- Поиск и устранение неисправностей.
- Техническое обслуживание.
- Утилизация.

## 1.2 Используемые символы

### 1.2.1 Символы техники безопасности

#### **ОПАСНО**

Этот символ предупреждает об опасной ситуации. Если не предотвратить такую ситуацию, она приведет к серьезной или смертельной травме.

#### **ОСТОРОЖНО**

Этот символ предупреждает об опасной ситуации. Если не предотвратить эту ситуацию, она может привести к серьезной или смертельной травме.

#### **ВНИМАНИЕ**

Этот символ предупреждает об опасной ситуации. Если не предотвратить эту ситуацию, она может привести к травме легкой или средней степени тяжести.

#### **УВЕДОМЛЕНИЕ**

Этот символ указывает на информацию о процедуре и на другие действия, которые не приводят к травмам.

### 1.2.2 Электротехнические символы



Переменный ток



Постоянный и переменный ток



Постоянный ток



Заземляющее соединение

Клемма заземления, которая заземлена посредством системы заземления.

#### **Защитное заземление (PE)**

Клемма заземления должна быть подсоединена к заземлению перед выполнением других соединений.

Клеммы заземления расположены изнутри и снаружи прибора.

- Внутренняя клемма заземления: защитное заземление подключается к системе сетевого питания.
- Наружная клемма заземления служит для подключения прибора к системе заземления установки.

### 1.2.3 Символы инструментов



Отвертка с крестообразным наконечником (Phillips)



Плоская отвертка



Отвертка Torx



Торцевой ключ



Рожковый гаечный ключ

### 1.2.4 Описание информационных символов и графических обозначений

#### Разрешено

Обозначает разрешенные процедуры, процессы или действия.

#### Предпочтительно

Обозначает предпочтительные процедуры, процессы или действия.

#### Запрещено

Обозначает запрещенные процедуры, процессы или действия.

#### Рекомендация

Указывает на дополнительную информацию.



Ссылка на документацию



Ссылка на рисунок.



Указание, обязательное для соблюдения

**1., 2., 3.**

Серия шагов



Результат шага



Внешний осмотр



Управление с помощью программного обеспечения





Параметр, защищенный от изменения

**1, 2, 3, ...**

Номера пунктов

**A, B, C, ...**

Виды

** →  Указания по технике безопасности**

Соблюдайте указания по технике безопасности, содержащиеся в соответствующем руководстве по эксплуатации.

** Термостойкость соединительных кабелей**

Определяет минимальную термостойкость соединительных кабелей.

## 1.3 Документация

Следующие документы можно найти в разделе «Загрузки» на веб-сайте компании Endress+Hauser ([www.endress.com/downloads](http://www.endress.com/downloads)):

** Обзор связанной технической документации**

- *W@M Device Viewer* ([www.endress.com/deviceviewer](http://www.endress.com/deviceviewer)): введите серийный номер с заводской таблички.
- *Приложение Endress+Hauser Operations*: введите серийный номер с заводской таблички или просканируйте двухмерный штрих-код QR-код) на заводской табличке.

### 1.3.1 Техническое описание (TI)

**Пособие по планированию**

В документе содержатся технические характеристики прибора, а также обзор его аксессуаров и дополнительного оборудования.

### 1.3.2 Краткое руководство по эксплуатации (KA)

**Информация по подготовке прибора к эксплуатации**

В кратком руководстве по эксплуатации содержится наиболее важная информация от приемки оборудования до его ввода в эксплуатацию.

### 1.3.3 Указания по технике безопасности (XA)

В зависимости от соответствующего сертификата с прибором поставляются следующие указания по технике безопасности (XA). Они являются неотъемлемой частью руководства по эксплуатации.

- ** На заводской табличке приведен номер указаний по технике безопасности (XA), относящихся к прибору.

## 1.4 Зарегистрированные товарные знаки

**PROFIBUS®**

Зарегистрированный товарный знак организации пользователей PROFIBUS, Карлсруэ, Германия

## 2 Основные указания по технике безопасности

### 2.1 Назначение

Prosonic S FMU90 представляет собой преобразователь для ультразвуковых датчиков FDU90, FDU91, FDU91F, FDU92, FDU93 и FDU95. В рамках дооборудования существующих установок также можно подключить следующие датчики: FDU80, FDU80F, FDU81, FDU81F, FDU82, FDU83, FDU84, FDU85, FDU86, FDU96.

#### Типичные измерительные задачи

- Измерение уровня в резервуарах и бункерах
- Ленточные транспортеры
- Обнаружение предельного уровня
- Управление насосами (в режиме чередования), управление решетками

### 2.2 Монтаж, ввод в эксплуатацию и эксплуатация

Прибор отвечает современным требованиям по технике безопасности, а также соответствующим стандартам и директивам ЕС. Однако при использовании прибора ненадлежащим образом или в областях, для которых он не предназначен, возможно возникновение опасностей практического характера (например, переполнение резервуара средой вследствие неправильной установки или настройки). Монтаж, электрическое подключение, ввод в эксплуатацию, эксплуатация и техническое обслуживание измерительной системы должны осуществляться исключительно квалифицированными специалистами, имеющими разрешение на выполнение данных работ от руководства предприятия. Технический персонал должен прочитать, усвоить настоящее руководство по эксплуатации и соблюдать указанные в нем требования. Ремонт и внесение изменений в конструкцию прибора допустимы только в том случае, если в руководстве по эксплуатации содержится явное разрешение на данные действия.

### 2.3 Эксплуатационная безопасность и технологическая безопасность

На время конфигурирования, тестирования и технического обслуживания прибора необходимо принять альтернативные меры по мониторингу для обеспечения эксплуатационной безопасности и технологической безопасности.

#### 2.3.1 Взрывоопасная зона

При использовании измерительной системы во взрывоопасных зонах необходимо соблюдать действующие национальные стандарты и предписания. К прибору прилагается отдельная «Документация по взрывозащите», которая является неотъемлемой частью настоящего руководства по эксплуатации. Правила монтажа, требования к подключению и указания по технике безопасности, приведенные в этой сопроводительной документации, необходимо строго соблюдать.

- Необходимо обеспечить достаточный уровень обучения технического персонала.
- Соблюдайте предъявляемые к точке измерения метрологические требования и требования техники безопасности.

Преобразователь можно устанавливать только в пригодных для этого местах. Датчики, сертифицированные для применения во взрывоопасных зонах, можно подключать к преобразователям без сертификатов взрывозащиты.

**⚠ ОСТОРОЖНО**

**Опасность взрыва**

- ▶ Не подключайте датчики FDU83, FDU84, FDU85 и FDU86 с сертификатами ATEX, FM или CSA к преобразователю Prosonic S.



## 3 Описание изделия

### 3.1 Компоновка изделия: поликарбонатный полевой корпус

**i** Действительно для приборов в следующих исполнениях.  
Код заказа 030 (корпус, материал):  
опция 1 (поликарбонатный корпус для полевого монтажа, IP66, NEMA 4x).

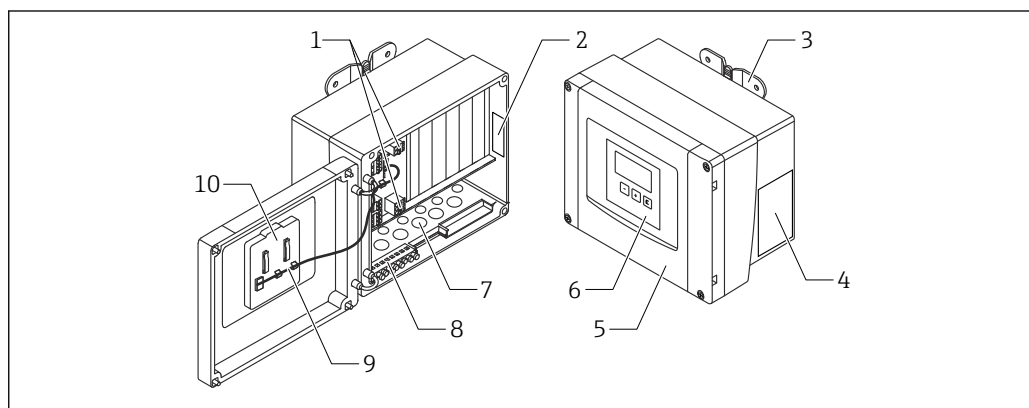

**1** Компоненты прибора Prosonic S в поликарбонатном полевом корпусе

- 1 Клеммы
- 2 Обозначение и идентификация прибора
- 3 Кронштейн корпуса
- 4 Заводская табличка
- 5 Крышка клеммного блока
- 6 Блок управления и дисплея
- 7 Намеченные отверстия для кабельных вводов
- 8 Блок клемм заземления
- 9 Кабель дисплея
- 10 Краткое руководство по эксплуатации

### 3.2 Компоновка изделия: алюминиевый полевой корпус

**i** Действительно для приборов в следующих исполнениях.  
Код заказа 030 (корпус, материал):  
опция 3 (алюминиевый корпус для полевого монтажа, IP66, NEMA 4x).

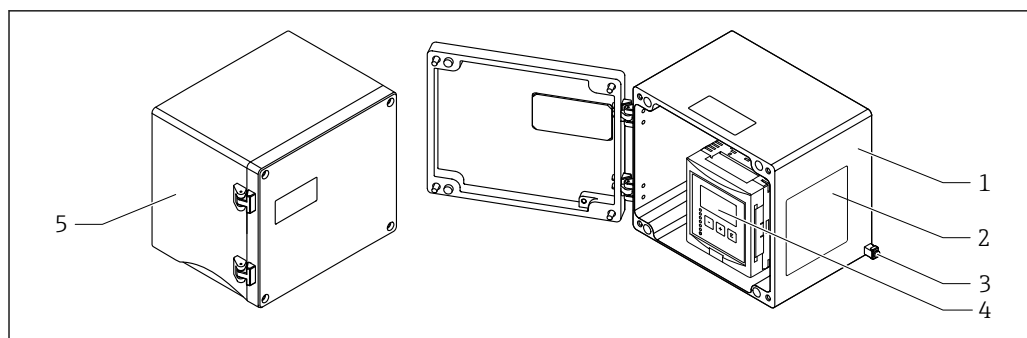

A0033256

**2** Компоненты прибора Prosonic S в алюминиевом полевом корпусе

- 1 Алюминиевый полевой корпус, открыт
- 2 Заводская табличка
- 3 Клемма для выравнивания потенциалов (защитное заземление)
- 4 Блок управления и дисплея
- 5 Алюминиевый полевой корпус, закрыт

### 3.3 Компоновка изделия: корпус для монтажа на DIN-рейку

**i** Действительно для приборов в следующих исполнениях.

Код заказа 030 (корпус, материал):  
опция 2 (для установки на DIN-рейку, PBT, IP20).

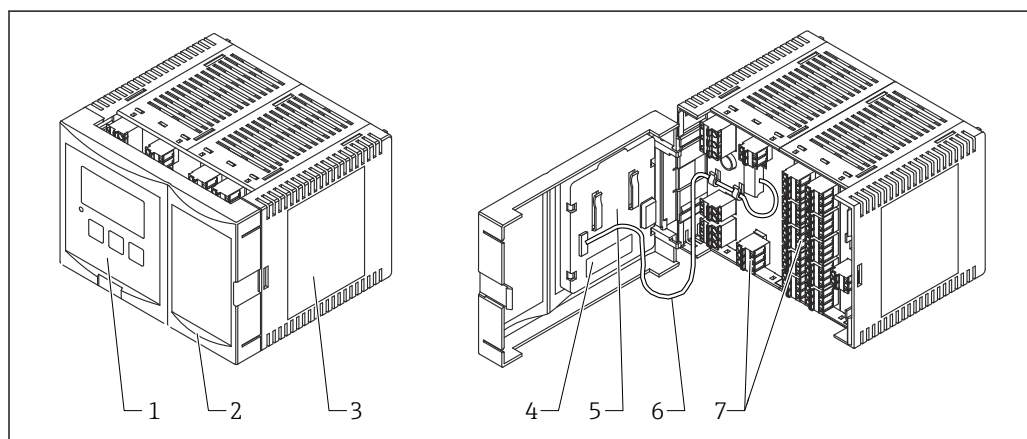

A0035268

**3** Компоненты прибора Prosonic S в корпусе для монтажа на DIN-рейку

- 1 Блок управления и дисплея
- 2 Крышка клеммного блока
- 3 Заводская табличка
- 4 Обозначение и идентификация прибора
- 5 Краткое руководство по эксплуатации
- 6 Кабель дисплея
- 7 Клеммы

**i** Одно из возможных исполнений корпуса для DIN-рейки изображено на предыдущем рисунке. В зависимости от исполнения прибора корпус может быть уже или шире.

### 3.4 Компоновка изделия: выносной блок управления и дисплея для монтажа на дверцу шкафа или на панель

- i** Действительно для приборов в следующих исполнениях.  
Код заказа 040 (управление):  
опция E (дисплей с подсветкой + клавиатура, 96 x 96, монтаж на панели, IP65 спереди).

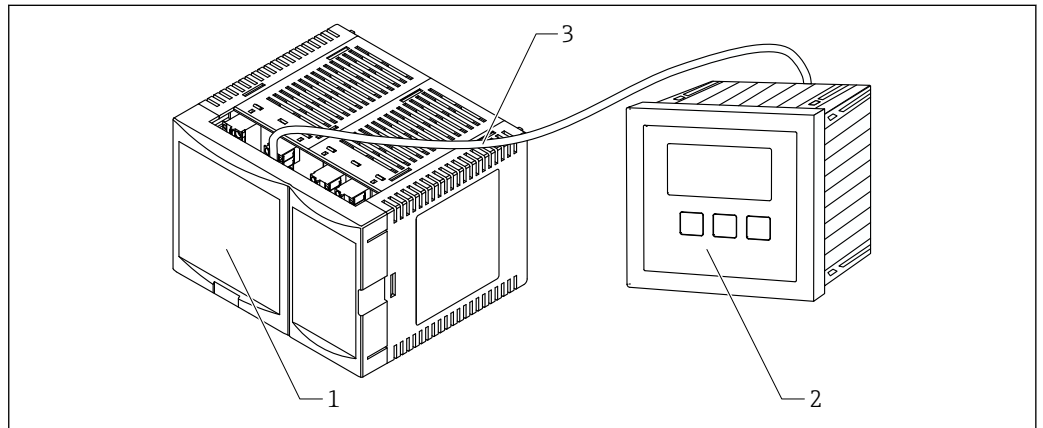

A0035265

**4** Компоненты прибора Prosonic S с выносным блоком управления и дисплея

- 1 Корпус для DIN-рейки без блока управления и дисплея
- 2 Выносной блок управления и дисплея для монтажа в шкафу
- 3 Кабель (3 м (9,8 фута)) входит в комплект поставки

- i** Одно из возможных исполнений корпуса для DIN-рейки изображено на предыдущем рисунке. В зависимости от исполнения прибора корпус может быть уже или шире.

## 4 Приемка и идентификация изделия

### 4.1 Приемка

При приемке прибора проверьте следующее.

- Совпадает ли код заказа в транспортной накладной с кодом заказа на наклейке прибора?
- Прибор не поврежден?
- Совпадают ли данные, указанные на заводской табличке прибора, с данными заказа в транспортной накладной?
- Если применимо (см. заводскую табличку): имеются ли указания по технике безопасности (XA)?

 Если хотя бы одно из этих условий не выполнено, обратитесь в свой отдел продаж компании Endress+Hauser.

### 4.2 Идентификация изделия

Идентифицировать измерительный прибор можно по следующим данным:

- заводская табличка;
- код заказа с расшифровкой функций и характеристик прибора, который указан в накладной;
- ввод серийного номера с заводской таблички в программу *W@M Device Viewer* ([www.endress.com/deviceviewer](http://www.endress.com/deviceviewer)): будут отображены все сведения об измерительном приборе;
- ввод серийного номера с заводской таблички в *приложение Endress+Hauser Operations* или сканирование двухмерного матричного кода (QR-кода) на заводской табличке с помощью *приложения Endress+Hauser Operations*: будут отображены все сведения об измерительном приборе.

### 4.2.1 Заводская табличка

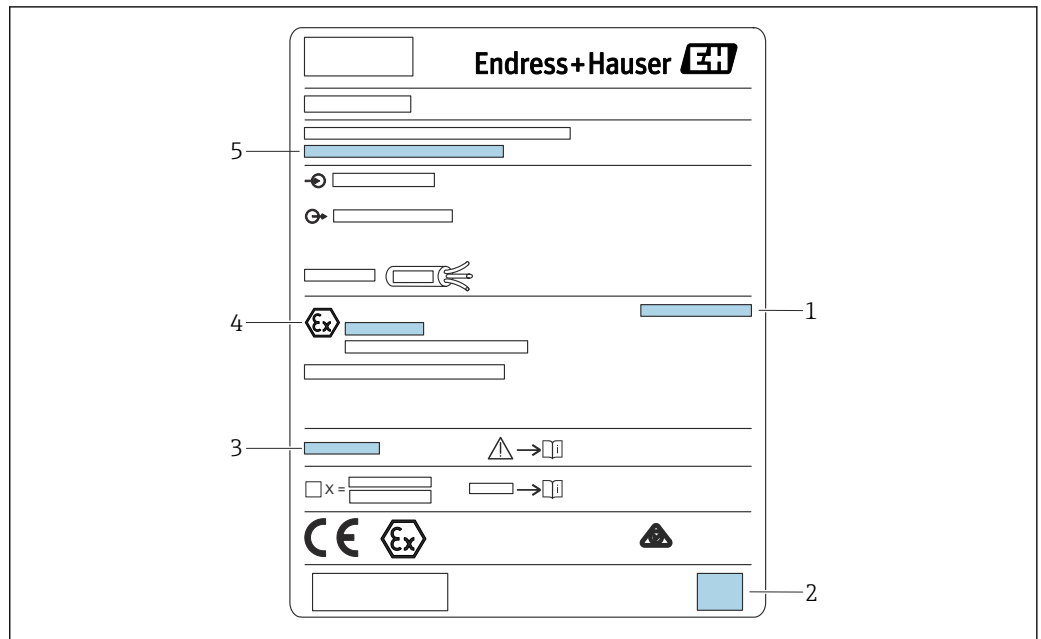

A0033422

5 Заводская табличка

1 Степень защиты

2 Двухмерный матричный код (QR-код)

3 Ссылка на дополнительную документацию по безопасности

4 Идентификационная маркировка, соответствующая директиве ATEX 2014/34/EC и типу защиты

5 Серийный номер

### 4.3 Хранение, транспортировка

- На время хранения или транспортировки упакуйте прибор для защиты его от ударов. Оптимальную защиту в этих случаях обеспечивает оригинальная упаковка.
- Допустимая температура хранения:  $-40$  до  $+60$  °C ( $-40$  до  $140$  °F).

## 5 Монтаж

### 5.1 Монтаж поликарбонатного полевого корпуса

- i** Действительно для приборов в следующих исполнениях.  
 Код заказа 030 (корпус, материал):  
 опция 1 (поликарбонатный корпус для полевого монтажа, IP66, NEMA 4х).

#### 5.1.1 Условия монтажа

##### Размеры полевого корпуса из поликарбоната

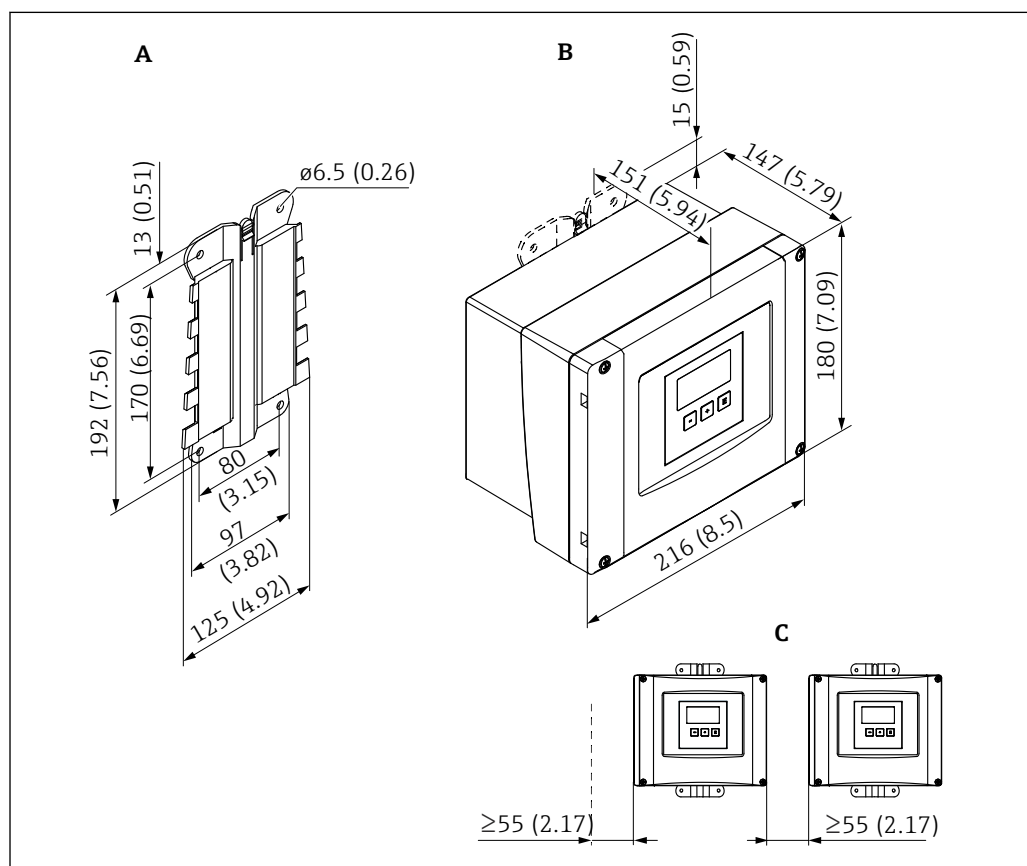

- 6** Размеры прибора Prosonic S в полевом корпусе из поликарбоната. Единица измерения мм (дюйм)
- A Кронштейн корпуса (входит в комплект поставки), можно также использовать в качестве шаблона для сверления отверстий
- B Полевой корпус из поликарбоната
- C Минимальное монтажное расстояние

- i** Монтируйте кронштейн корпуса на гладкую поверхность, чтобы он не деформировался и не искривился. В противном случае установка полевого корпуса из поликарбоната может быть затруднена или невозможна.

### Место монтажа

- Затененное место, защищенное от прямых солнечных лучей. При необходимости используйте защитный козырек от непогоды.
- При установке вне помещения: используйте импульсный разрядник.
- Высота над уровнем моря: размещайте прибор не более чем на 2 000 м (6 560 фут) выше среднего уровня моря (MSL).
- Минимальное свободное пространство слева: 55 мм (2,17 дюйм); в противном случае крышку корпуса невозможно будет открыть.

### 5.1.2 Монтаж прибора

#### Настенный монтаж

- Кронштейн корпуса из комплекта поставки можно применять в качестве шаблона для сверления отверстий.
- Монтируйте кронштейн корпуса на гладкую поверхность, чтобы он не деформировался и не погнулся.

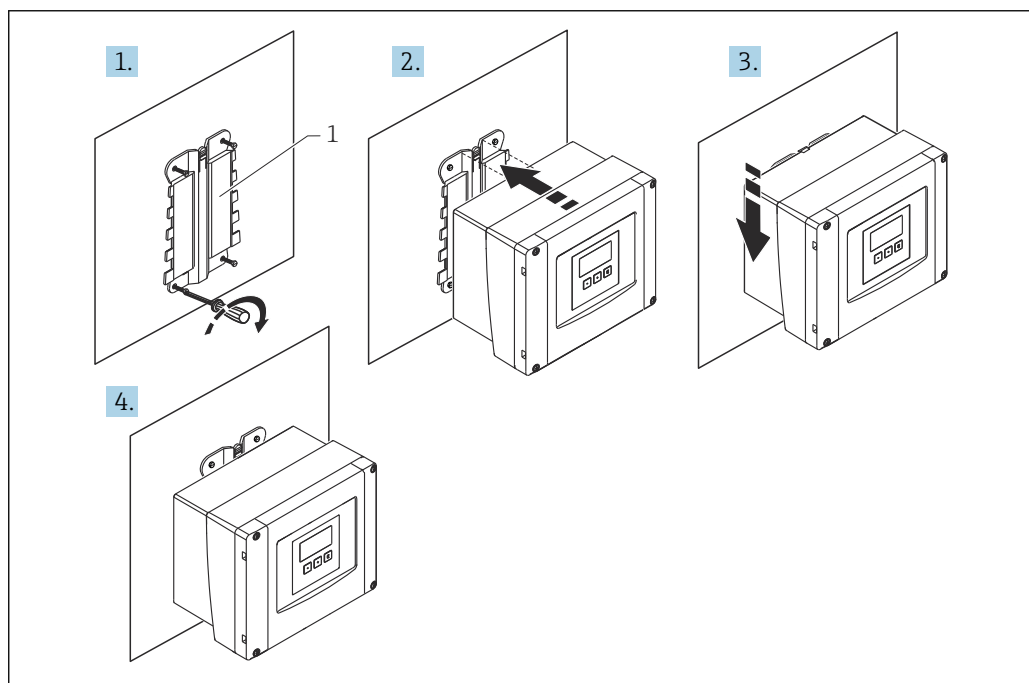

A0032558

7 Поликарбонатный полевой корпус для настенного монтажа

1 Кронштейн корпуса (из комплекта поставки)

### Монтаж на стойке

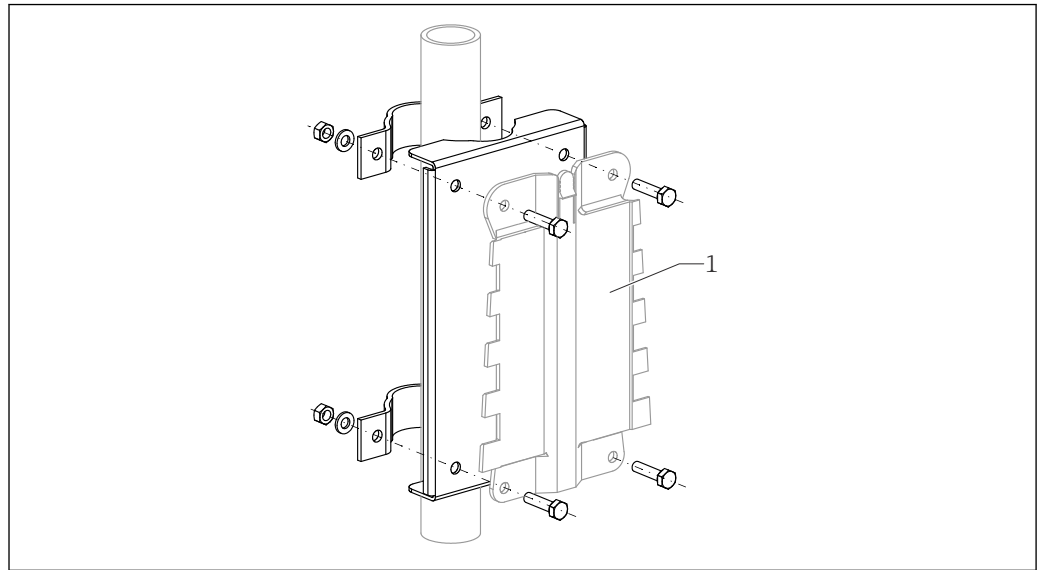

**8** Монтажная пластина для крепления поликарбонатного полевого корпуса на стойке

**1** Кронштейн корпуса (из комплекта поставки)

## 5.2 Монтаж алюминиевого полевого корпуса

**i** Действительно для приборов в следующих исполнениях.

Код заказа 030 (корпус, материал):

опция 3 (алюминиевый корпус для полевого монтажа, IP66, NEMA 4х).



## 5.2.1 Условия монтажа

### Размеры алюминиевого полевого корпуса

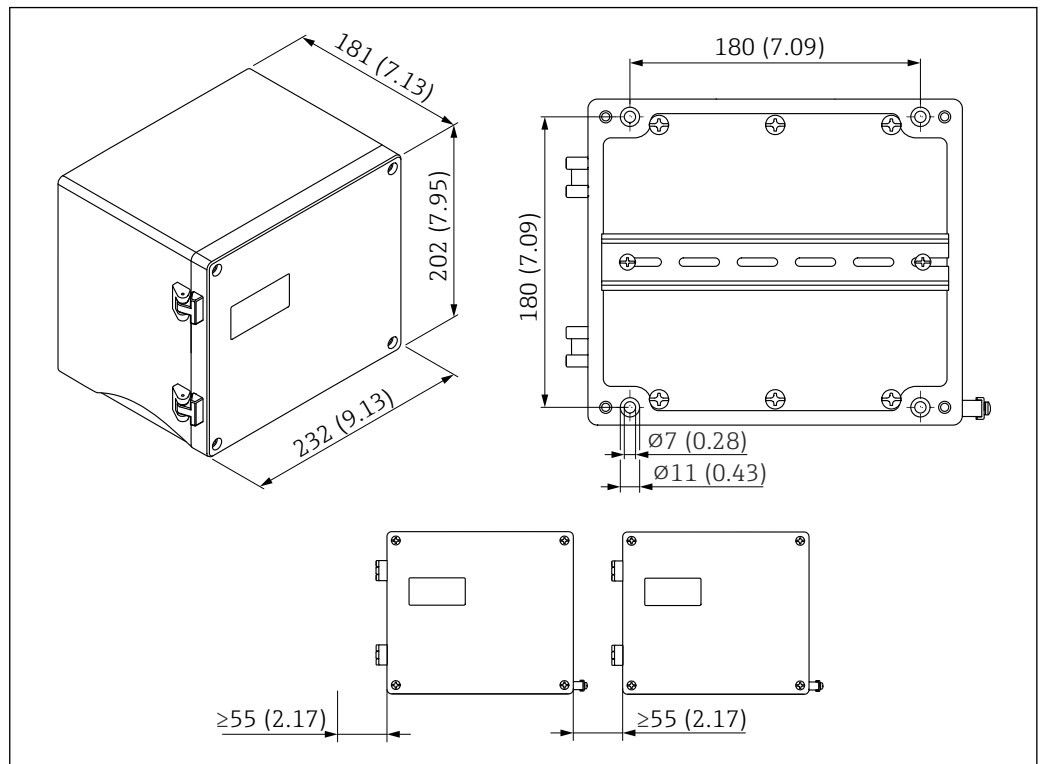



9 Размеры прибора Prosonic S в алюминиевом полевым корпусе. Единица измерения мм (дюйм)

### Место монтажа

- Затененное место, защищенное от прямых солнечных лучей.
- При установке вне помещения: используйте импульсный разрядник.
- Высота над уровнем моря: размещайте прибор не более чем на 2 000 м (6 560 фут) выше среднего уровня моря (MSL).
- Минимальное свободное пространство слева: 55 мм (2,17 дюйм); в противном случае крышку корпуса невозможно будет открыть.

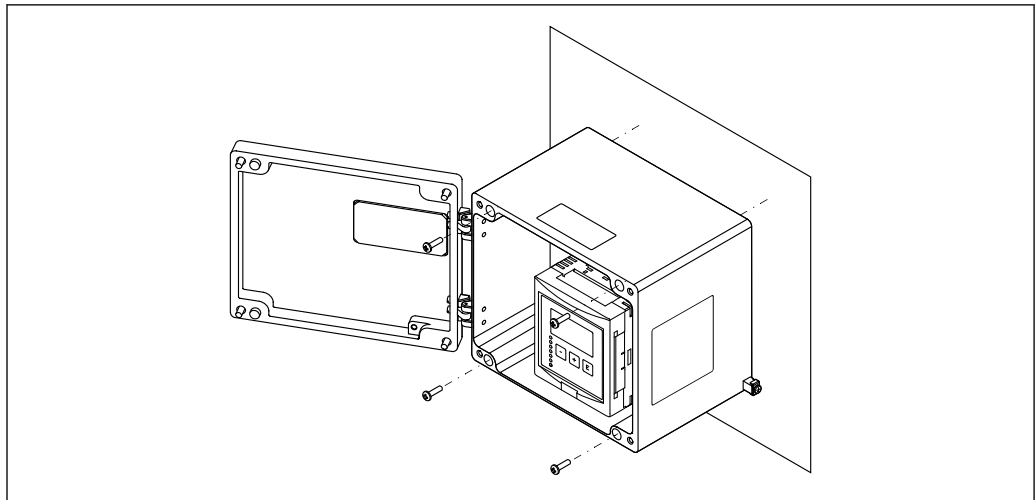
### 5.2.2 Монтаж прибора



 10 *Алюминиевый полевой корпус для настенного монтажа*

### 5.3 Монтаж корпуса, предназначенного для установки на DIN-рейку

 Действительно для приборов в следующих исполнениях.  
Код заказа 030 (корпус, материал):  
опция 2 (для установки на DIN-рейку, PBT, IP20).

 **ОСТОРОЖНО**

**Корпус для монтажа на DIN-рейку соответствует классу защиты IP06.**  
В случае повреждения корпуса существует опасность поражения электрическим током при прикосновении к токоведущим частям.

- ▶ Устанавливайте прибор в устойчивый шкаф.

### 5.3.1 Условия монтажа

#### Размеры

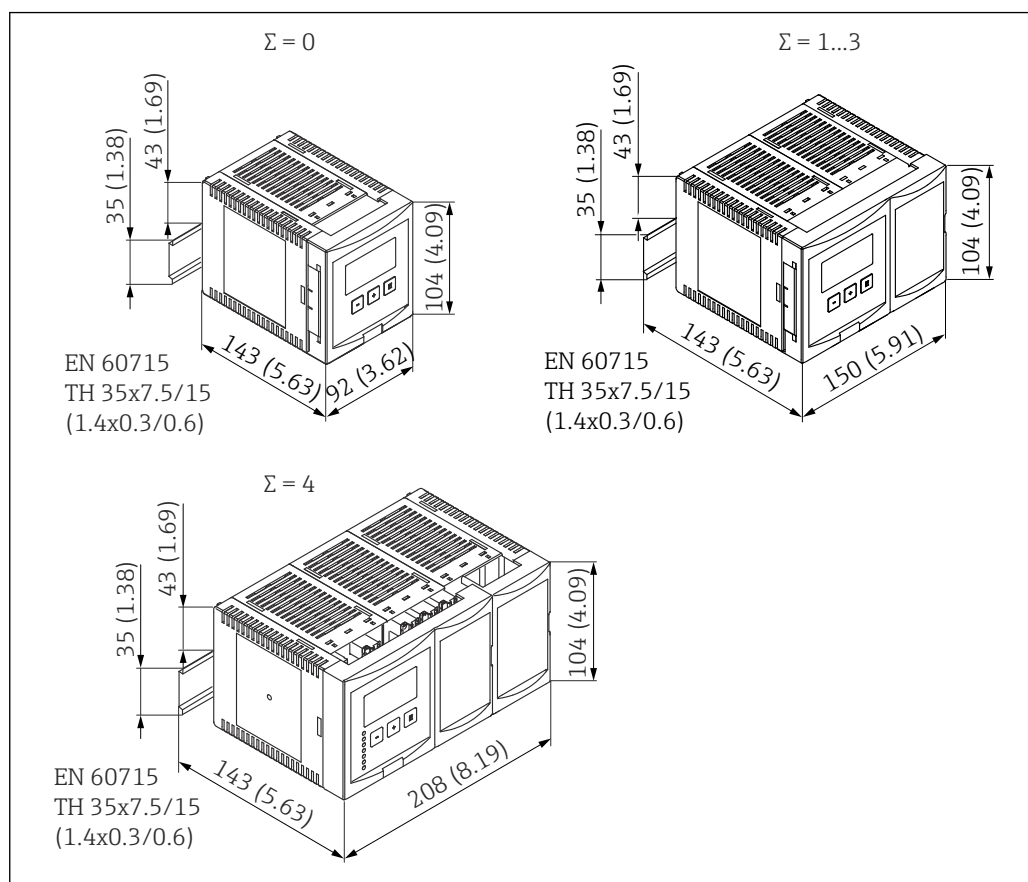

11 Размеры прибора Prosonic S в корпусе для монтажа на DIN-рейку.  $\Sigma$  = количество дополнительных соединительных модулей. Единица измерения мм (дюйм)

#### Место монтажа

- В шкафу за пределами взрывоопасной зоны.
- На достаточном расстоянии от высоковольтных электрических кабелей, кабелей электродвигателей, контакторов и частотных преобразователей.
- Высота над уровнем моря: размещайте прибор не более чем на 2 000 м (6 560 фут) выше среднего уровня моря (MSL).
- Минимальное свободное пространство слева: 10 мм (0,4 дюйм); в противном случае крышку корпуса невозможно будет открыть.

### 5.3.2 Монтаж прибора

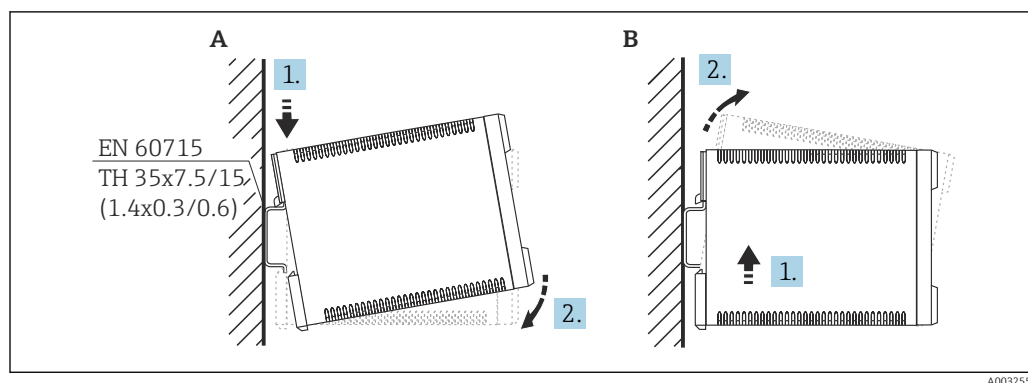

12 Монтаж/демонтаж корпуса, предназначенного для установки на DIN-рейку. Единица измерения мм (дюйм)

A Монтаж  
B Демонтаж

### 5.4 Монтаж выносного блока управления и дисплея

**i** Действительно для приборов в следующих исполнениях.  
Код заказа 040 (управление):  
опция E (дисплей с подсветкой + клавиатура, 96 x 96, монтаж на панели, IP65 спереди).

#### 5.4.1 Методы монтажа

##### Установка в соответствующий монтажный проем

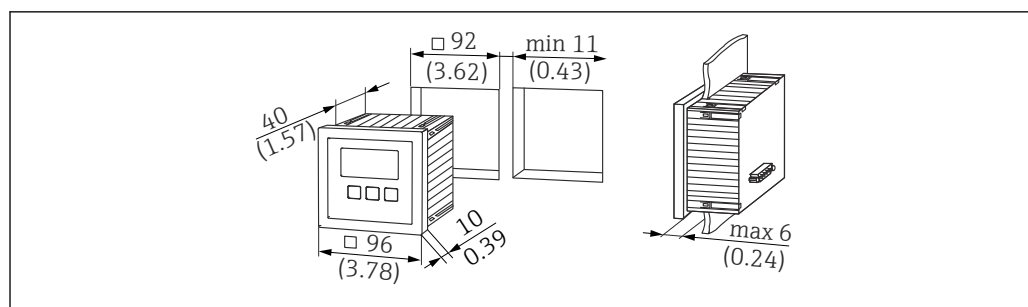

13 Проем для выносного блока управления и дисплея. Единица измерения мм (дюйм)

##### Монтаж в выносном дисплее прибора Prosonic FMU860/861/862

- Этот метод установки можно применять в том случае, если прибор FMU9x устанавливается в качестве замены предшествующей модели FMU86x (оба прибора оснащаются модулями выносного дисплея).
- Код заказа переходной пластины: 52027441.

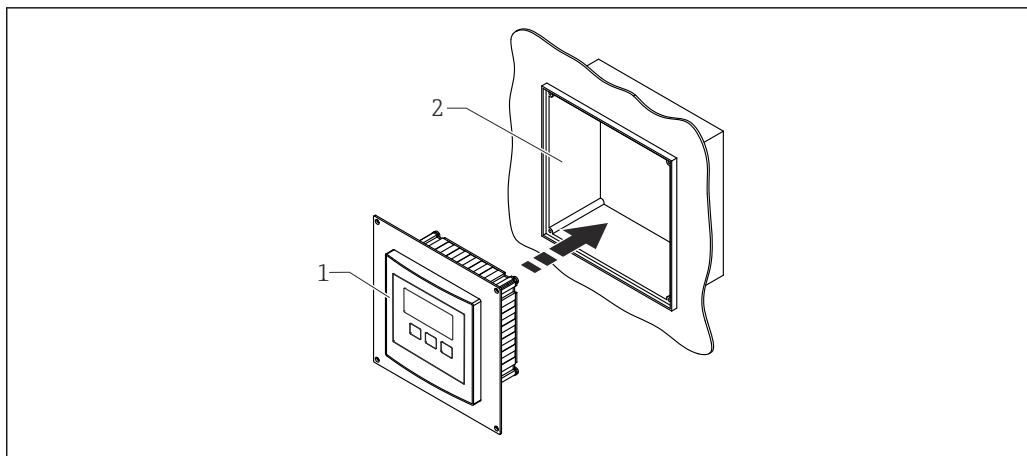

A0032562

14 Монтаж в выносном дисплее прибора FMU860/861/862

- 1 Выносной дисплей прибора Prosonic S с переходной пластиной  
 2 Проем для выносного дисплея прибора FMU860/861/862

## 5.4.2 Монтаж прибора

### Комплект поставки

- Блок управления и дисплея 96 x 96 мм (3,78 x 3,78 дюйма)
- 4 фиксатора с гайками и винтами
- Соединительный кабель (3 м (9,8 фут)) для подсоединения к преобразователю (заранее оснащенный соответствующими разъемами)

### Руководство по монтажу

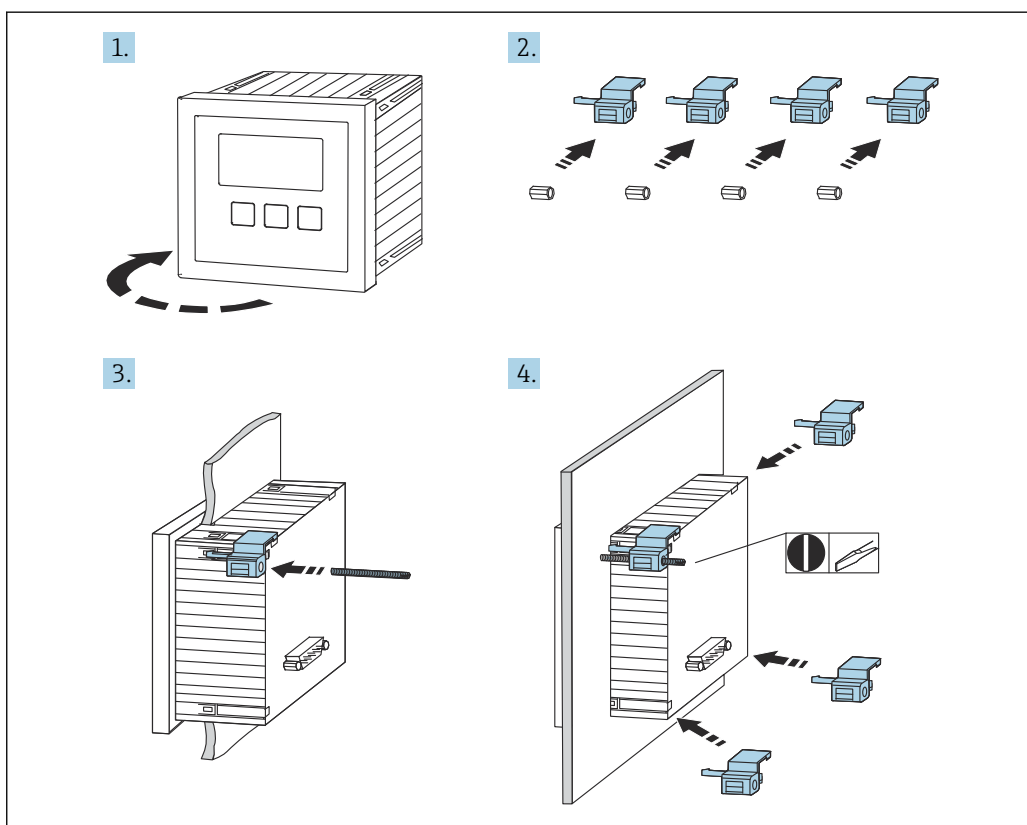

A0032561

15 Монтаж выносного блока управления и дисплея

## 5.5 Монтаж датчиков



Дополнительные сведения и документацию, которая имеется в настоящее время, можно получить на веб-сайте компании Endress+Hauser: [www.endress.com](http://www.endress.com) → «Документация».

Документация к датчикам

- TI01469F (FDU90)
- TI01470F (FDU91)
- TI01471F (FDU91F)
- TI01472F (FDU92)
- TI01473F (FDU93)
- TI01474F (FDU95)

Заказать датчики FDU80/80F/81/81F/82/83/84/85/86/96 больше нельзя.

Однако преобразователь Prosonic S можно подключать к датчикам, которые уже установлены.

## 5.6 Проверка после монтажа

Закончив монтаж прибора, выполните следующие проверки.

- Датчик не поврежден (внешний осмотр)?
- Прибор соответствует техническим параметрам точки измерения (рабочей температуре, рабочему давлению, диапазону температуры окружающей среды, диапазону измерения и т. п.)?
- Нумерация и маркировка точки измерения (при наличии) выполнены корректно?
- Прибор в достаточной мере защищен от осадков и прямых солнечных лучей?
- При использовании полевого корпуса плотно ли затянуты кабельные уплотнения?
- Надежно ли закреплен прибор на DIN-рейке (правильно ли установлен прибор на кронштейне полевого корпуса (визуальная проверка))?
- Надежно ли затянуты винты крышки клеммного блока на полевом корпусе (визуальная проверка)?

## 6 Электрическое подключение

### 6.1 Условия подключения

#### 6.1.1 Спецификация кабелей

- Площадь поперечного сечения проводника: 0,2 до 2,5 мм<sup>2</sup> (26 до 14 AWG).
- Поперечное сечение трубчатого соединителя: 0,25 до 2,5 мм<sup>2</sup> (24 до 14 AWG).
- Минимальная длина зачистки: 10 мм (0,39 дюйм).

### 6.2 Подключение прибора

#### 6.2.1 Клеммный блок поликарбонатного полевого корпуса

- i** Действительно для приборов в следующих исполнениях.  
 Код заказа 030 (корпус, материал):  
 опция 1 (поликарбонатный корпус для полевого монтажа, IP66, NEMA 4x).

##### Доступ к клеммному блоку

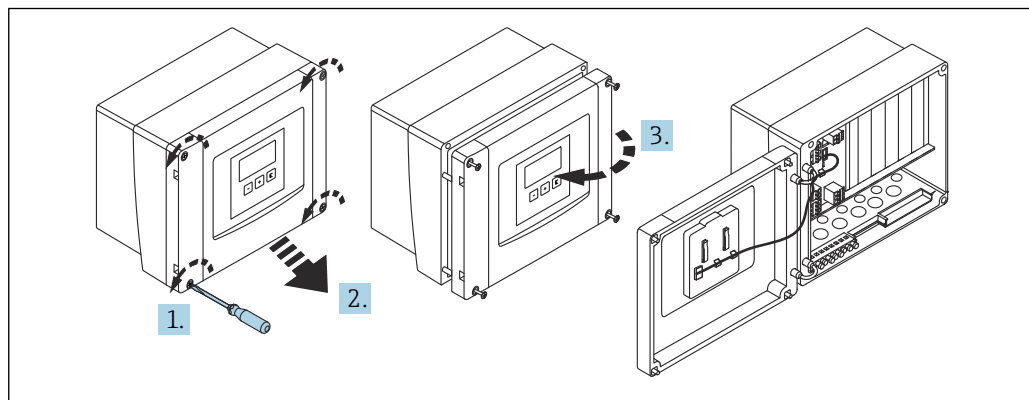

A0034895

16 Доступ к клеммному блоку в поликарбонатном полевым корпусе

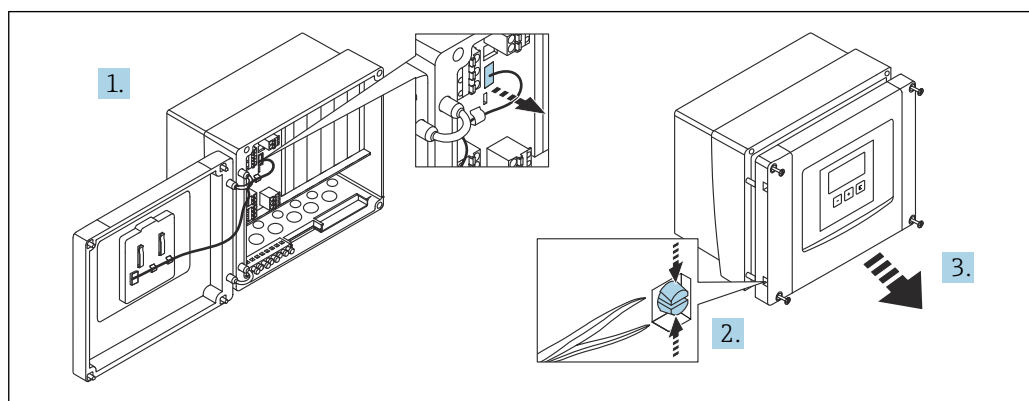

A0034896

17 Чтобы упростить подключение проводов, снимите крышку с полевого корпуса

### Кабельные вводы

Намеченные отверстия в нижней части корпуса для следующих кабельных вводов:

- M20 x 1,5 (10 отверстий);
- M16 x 1,5 (5 отверстий);
- M25 x 1,5 (1 отверстие).

Используйте пригодный для этой цели инструмент, чтобы вырезать отверстия.

### 6.2.2 Клеммный блок алюминиевого полевого корпуса

**i** Действительно для приборов в следующих исполнениях.

Код заказа 030 (корпус, материал):

опция 3 (алюминиевый корпус для полевого монтажа, IP66, NEMA 4х).

#### **⚠ ОСТОРОЖНО**

Для обеспечения взрывозащиты соблюдайте следующие правила.

- ▶ Проследите за тем, чтобы все клеммы находились в полевом корпусе.  
(Исключение: клемма для защитного заземления снаружи полевого корпуса.)
- ▶ Подсоедините корпус к проводу локальной системы выравнивания потенциалов (PML).
- ▶ Для прокладывания кабелей используйте только кабельные вводы, которые отвечают требованиям, предъявляемым к взрывозащите на месте эксплуатации.

### Доступ к клеммному блоку

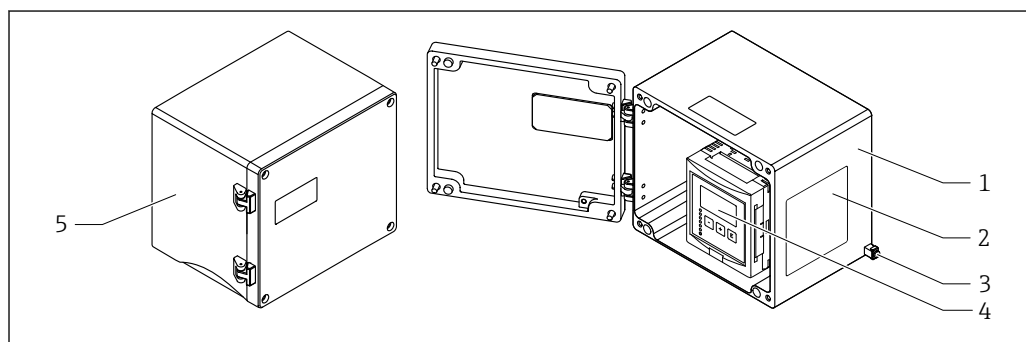

**18** Доступ к клеммному блоку в алюминиевом полевом корпусе

- 1 Алюминиевый полевой корпус, открыт
- 2 Заводская табличка
- 3 Клемма защитного заземления
- 4 Блок управления и дисплея
- 5 Алюминиевый полевой корпус, закрыт

### Кабельные вводы

- 12 отверстий M20 x 1,5 для кабельных вводов находятся в нижней части полевого корпуса.
- Чтобы выполнить электрическое подключение, пропустите кабели через кабельные вводы в корпус. После этого электрическое подключение осуществляется так же, как в корпусе для монтажа на DIN-рейку.

### 6.2.3 Клеммный блок корпуса для монтажа на DIN-рейку

**i** Действительно для приборов в следующих исполнениях.

Код заказа 030 (корпус, материал):

опция 2 (для установки на DIN-рейку, PBT, IP20).



### Доступ к клеммному блоку

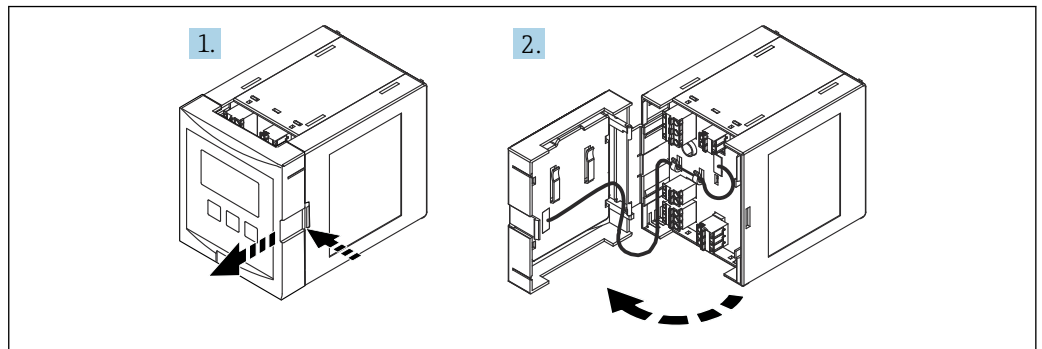

A0034897

19 Доступ к клеммному блоку: одиночный корпусной модуль для монтажа на DIN-рейку

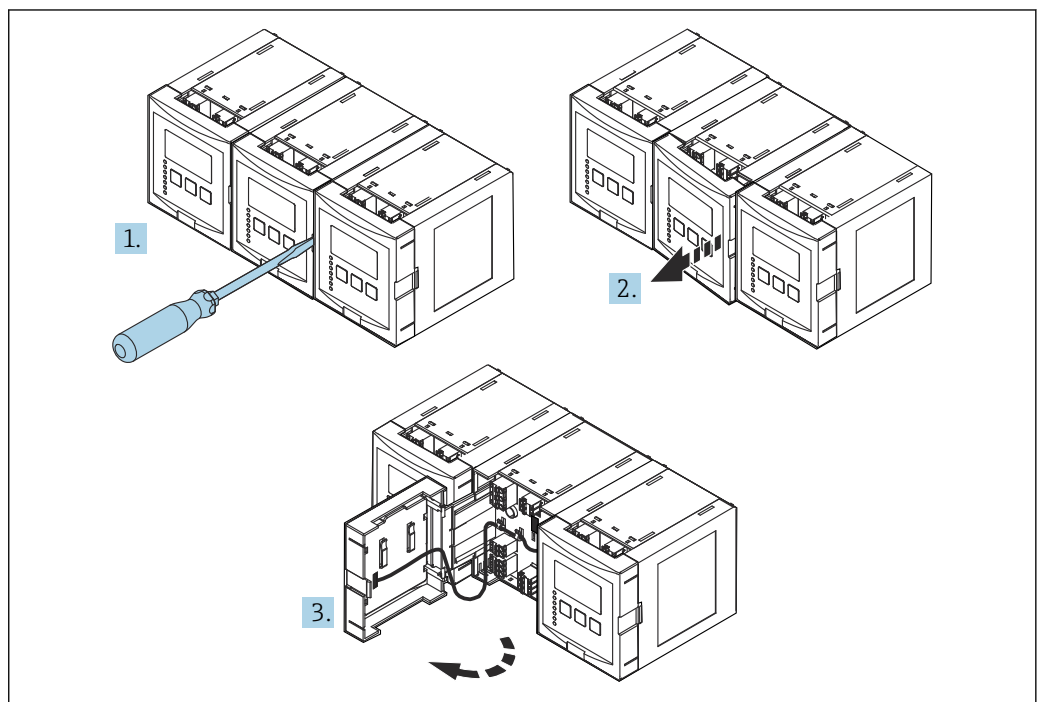

A0034898

20 Доступ к клеммному блоку: несколько корпусных модулей для монтажа на DIN-рейку, установленных бок о бок

### 6.2.4 Назначение клемм

#### Тип клеммы

Прибор Prosonic S оснащен пружинными клеммами, внутрь которых вставляются подключаемые провода. Жесткие или гибкие проводники с наконечниками можно вставлять напрямую в клемму без помощи рычажка, контакт обеспечивается автоматически.

**Клеммные колодки**

- **Базовая клеммная колодка (А)**  
Имеется на приборах в любых вариантах исполнения
- **Клеммная колодка для дополнительных входов и выходов (В)**  
Имеется в приборах следующих вариантов исполнения.
  - FMU90 - \*\*\*\*\*2\*\*\*\*\*
  - FMU90 - \*\*\*\*\*2\*\*\*\*
- **Клеммная колодка для реле (С)**  
Имеется в приборах следующих вариантов исполнения.
  - FMU90 - \*\*\*\*\*3\*\*\*\*\*
  - FMU90 - \*\*\*\*\*6\*\*\*\*\*
- **Клеммная колодка для релейных входов и входных температурных сигналов (D)**  
Имеется в приборах следующего варианта исполнения.  
FMU90 - \*\*\*\*\*В\*\*\*
- **Клеммная колодка для интерфейса PROFIBUS DP (E)**  
Имеется в приборах следующего варианта исполнения.  
FMU90 - \*\*\*\*\*3\*\*\*\*

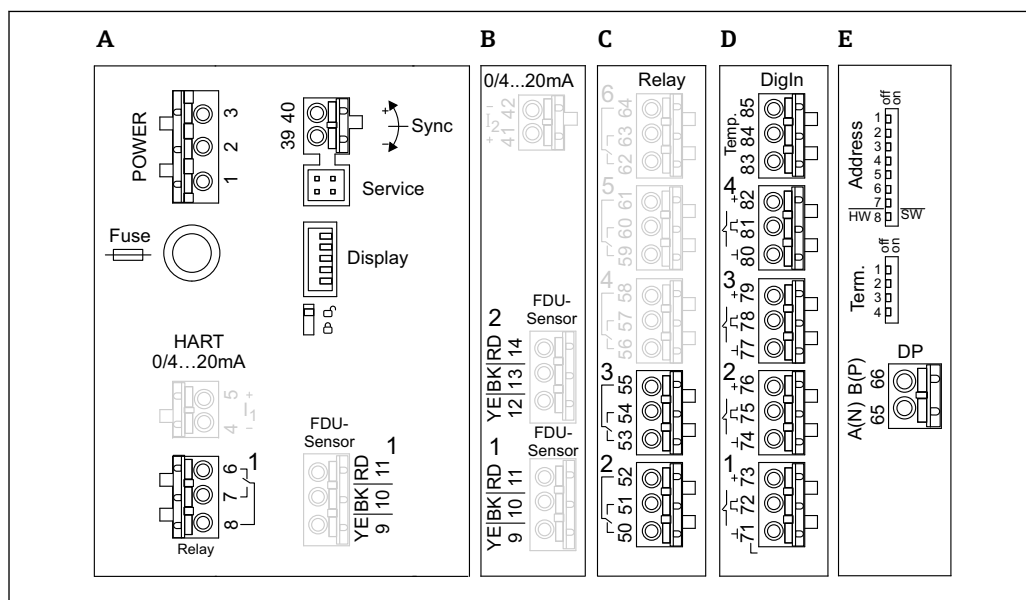

21 Клеммы прибора Prosonic S (клеммы, выделенные серым цветом, имеются в приборах только некоторых вариантов исполнения)

- A Базовая клеммная колодка
- B Дополнительная клеммная колодка для двух датчиков
- C Дополнительная клеммная колодка для нескольких реле (не более пяти)
- D Дополнительная клеммная колодка для нескольких внешних реле (не более четырех) и одного внешнего датчика температуры
- E Дополнительная клеммная колодка для интерфейса PROFIBUS DP

**i** Описанные выше варианты переключения реле относятся к обесточенному состоянию.

**Клеммы питания (исполнение для источника питания переменного тока)**

Клеммная колодка А

- Клемма 1: L (90 до 253 В пер. тока)
- Клемма 2: N
- Клемма 3: выравнивание потенциалов
- Предохранитель: 400 мА, Т

**Клеммы питания (исполнение для источника питания постоянного тока)**

Клеммная колодка A

- Клемма 1: L+ (10,5 до 32 В пост. тока)
- Клемма 2: L-
- Клемма 3: выравнивание потенциалов
- Предохранитель: 2 АТ

**Клеммы для реле**

Клеммная колодка A

Клеммы 6, 7, 8: реле 1

Клеммная колодка C

- Клеммы 50, 51, 52: реле 2
- Клеммы 53, 54, 55: реле 3
- Клеммы 56, 57, 58: реле 4
- Клеммы 59, 60, 61: реле 5
- Клеммы 62, 63, 64: реле 6

**Клеммы для входных сигналов уровня**

Клеммная колодка A

Датчик 1 (для исполнения прибора с одним входом для датчика)

- Клемма 9: желтый провод датчика
- Клемма 10: черный провод датчика (экран кабеля)
- Клемма 11: красный провод датчика

Клеммная колодка B

- Датчик 1 (для исполнения прибора с двумя входами для датчиков)
  - Клемма 9: желтый провод датчика
  - Клемма 10: черный провод датчика (экран кабеля)
  - Клемма 11: красный провод датчика
- Датчик 2 (для исполнения прибора с двумя входами для датчиков)
  - Клемма 12: желтый провод датчика
  - Клемма 13: черный провод датчика (экран кабеля)
  - Клемма 14: красный провод датчика

**Клеммы для синхронизации**

Клеммная колодка A

Клеммы 39, 40: синхронизация нескольких преобразователей Prosonic S

**Клеммы для интерфейса PROFIBUS DP**

Клеммная колодка E

- Клемма 65: PROFIBUS A (RxT/TxD - N)
- Клемма 66: PROFIBUS B (RxT/TxD - P)

**Клеммы для релейных входных сигналов**

Клеммная колодка D

- Клеммы 71, 72, 73: внешнее реле 1
- Клеммы 74, 75, 76: внешнее реле 2
- Клеммы 77, 78, 79: внешнее реле 3
- Клеммы 80, 81, 82: внешнее реле 4

### Клеммы для входного сигнала температуры

Клеммная колодка D

Клеммы 83, 84 и 85

- Pt100
- Omnigrad S TR61 (Endress+ Hauser)

### Другие элементы клеммных колодок

Клеммная колодка A

- **Дисплей**  
Подключение экрана выносного блока управления и дисплея.
- **Сервис**  
Сервисный интерфейс; для подключения ПК или ноутбука через адаптер Commubox FXA291.
-  **Переклю­чател­ь за­щиты от за­писи:** блокирует прибор, предотвращая изменение конфигурации.

## 6.3 Специальные инструкции по подключению

### 6.3.1 Подключение источника питания

#### **ВНИМАНИЕ**

Для обеспечения электробезопасности соблюдайте следующие правила.

- ▶ При установке надежно закрепите кабели питания так, чтобы они были постоянно подключены к электрической системе здания.
- ▶ При подключении к электросети общего пользования разместите сетевой выключатель прибора таким образом, чтобы он был легко доступен рядом с прибором. Следует обозначить этот выключатель электропитания как разъединитель для прибора (МЭК/EN61010).
- ▶ Для исполнения с питанием 90–253 В переменного тока: подключите провод выравнивания потенциалов.
- ▶ Прежде чем выполнять подключение, отключите сетевое напряжение.

Подключение источника питания к прибору в поликарбонатном полевом корпусе

-  **Действительно для приборов в следующих исполнениях.**  
Код заказа 030 (корпус, материал):  
опция 1 (поликарбонатный корпус для полевого монтажа, IP66, NEMA 4x).

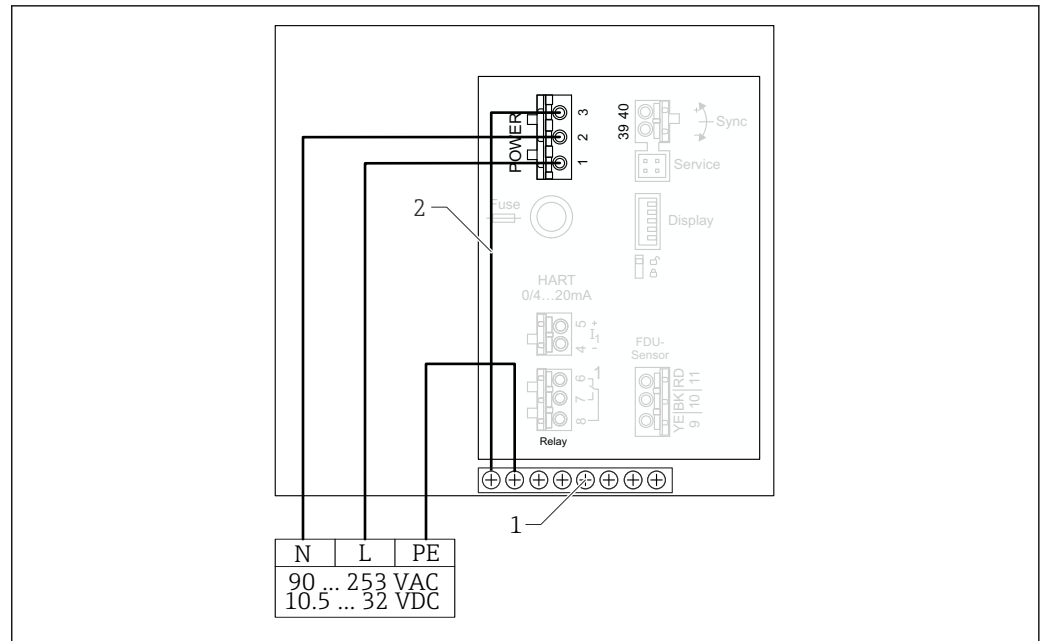

A0035934

22 Подключение источника питания к прибору в поликарбонатном полевом корпусе

- 1 Клеммный блок для выравнивания потенциалов в полевом корпусе
- 2 Выравнивание потенциалов: при поставке провода уже подключены

### Подключение источника питания к прибору в алюминиевом полевом корпусе

- i** Действительно для приборов в следующих исполнениях.  
 Код заказа 030 (корпус, материал):  
 опция 3 (алюминиевый корпус для полевого монтажа, IP66, NEMA 4x).

### **⚠ ОСТОРОЖНО**

#### Опасность поражения электрическим током и опасность взрыва

- ▶ Подсоедините алюминиевый полевой корпус к защитному заземлению (PE) и/или локальной системе выравнивания потенциалов (PML) через клемму защитного заземления.

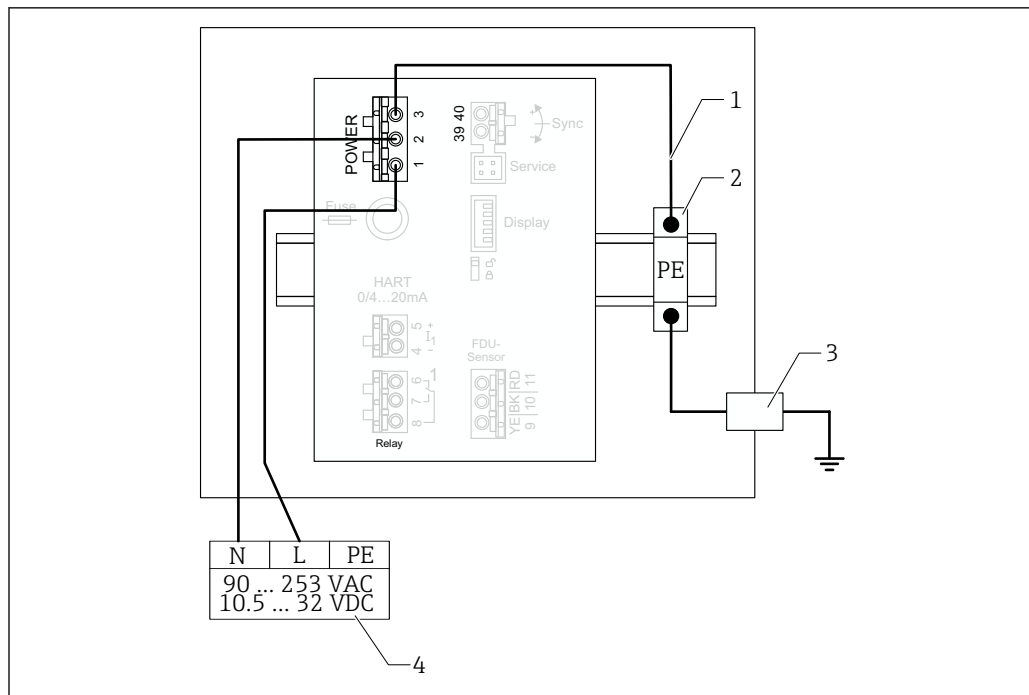

A0035933

23 Подключение источника питания к прибору в алюминиевом полеовом корпусе

- 1 Выравнивание потенциалов в алюминиевом полеовом корпусе: при поставке провода уже подключены
- 2 Шина клеммы защитного заземления (контактирует с DIN-рейкой)
- 3 Клемма защитного заземления снаружи полевого корпуса
- 4 Источник питания

**Подключение источника питания к прибору в корпусе для монтажа на DIN-рейку**

**i** Действительно для приборов в следующих исполнениях.  
 Код заказа 030 (корпус, материал):  
 опция 2 (для установки на DIN-рейку, PBT, IP20).

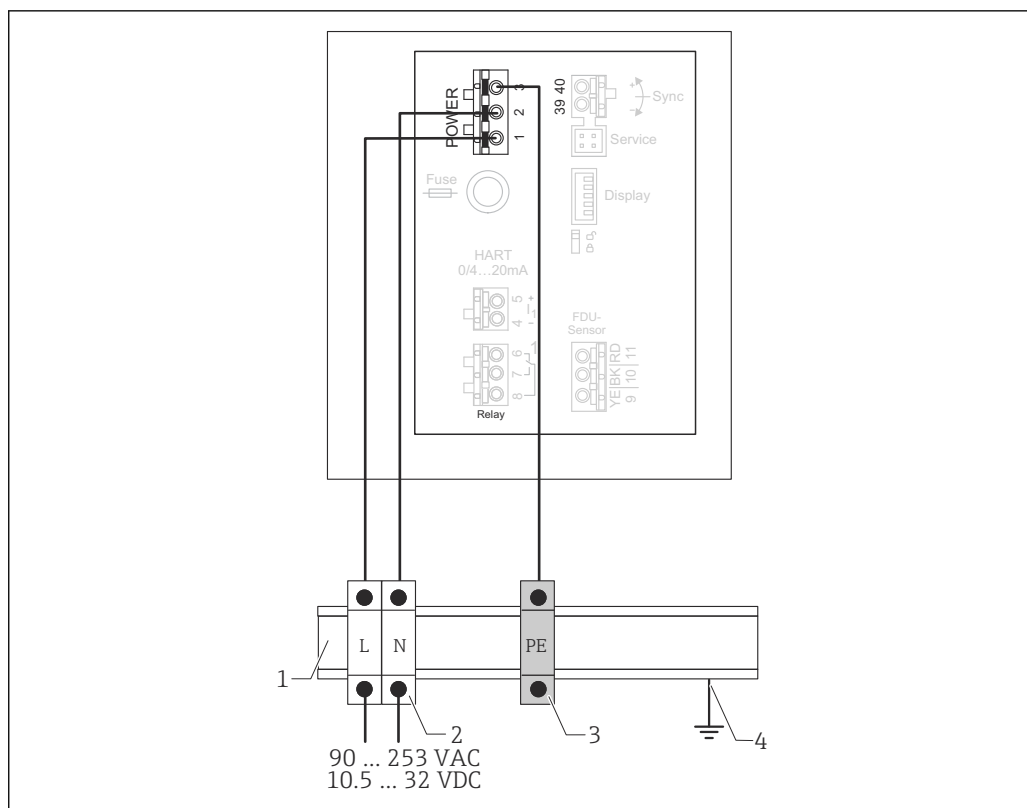

A0035932

24 Подключение источника питания к прибору в корпусе для монтажа на DIN-рейку

- 1 Металлическая DIN-рейка в шкафу
- 2 Клеммная шина (не контактирует с DIN-рейкой)
- 3 Шина клеммы защитного заземления (контактирует с DIN-рейкой)
- 4 Заземление через DIN-рейку

### 6.3.2 Подключение к сети PROFIBUS DP

**i** Сведения о компоновке сети PROFIBUS DP см. в руководстве по эксплуатации VA00034S («PROFIBUS DP/PA. Указания по планированию и вводу в эксплуатацию»)

#### Спецификация кабелей

**i** При скорости передачи данных до 12 Мбит/с используйте кабель типа А согласно стандарту EN 50170.

- Характеристический импеданс: 135 до 165 Ом при частоте измерения 3 до 20 МГц
- Емкость кабеля: < 30 пФ/м
- Площадь поперечного сечения провода: > 0,34 мм<sup>2</sup> (22 AWG)
- Провода: витые пары, 1 x 2, 2 x 2 или 1 x 4 проводника
- Сопротивление контура: 110 Ом/км
- Затухание сигнала: < 9 дБ по всей длине кабельного сегмента
- Экран: медная экранирующая оплетка или экранирующая оплетка с экранирующей фольгой

**i** Кабели с заранее разделанными концами можно приобрести в компании Endress+Hauser.

#### Разветвительные коробки

Рекомендуется подключать прибор Prosonic S через разветвительные коробки.

**i** Соответствующие разветвительные коробки можно приобрести в компании Endress+Hauser.

## Ответвления

### Сведения об ответвлениях

- Кабель между разъемом и драйвером шины в полевом приборе называется ответвлением.
- Общая длина всех ответвлений: < 6,6 м (22 фут) не более чем при 1,5 Мбит/с.
- На ответвлениях может не быть окончных нагрузок шины.
- Ответвления не следует использовать при скорости передачи данных > 1,5 Мбит/с.
- Практический опыт, накопленный на заводах, показал, что при настройке ответвлений необходимо соблюдать осторожность. Нельзя предположить, что сумма всех ответвлений при скорости передачи данных 1,5 Мбит/с может быть 6,6 м (22 фут). Значительное влияние оказывает фактическое размещение полевых приборов.

## 6.3.3 Подключение датчика

### **⚠ ВНИМАНИЕ**

**Ненадлежащее выравнивание потенциалов может поставить под угрозу электробезопасность.**

- ▶ Подключите желто-зеленый провод защитного заземления датчиков FDU91F, FDU93 и FDU95 к локальной системе выравнивания потенциалов **на расстоянии не более 30 м (98 фут)**. Это можно сделать в клеммной коробке, на преобразователе или в шкафу.

### **УВЕДОМЛЕНИЕ**

**Сигналы помех могут вызывать сбои в работе.**

- ▶ Не прокладывайте кабели датчиков параллельно высоковольтным линиям электропередачи или вблизи частотных преобразователей.

### **УВЕДОМЛЕНИЕ**

**Повреждение экрана кабеля может вызвать сбои в работе.**

- ▶ Для кабелей с готовыми наконечниками: подключите черный провод (экран) к клемме BK.
- ▶ Для удлинительных кабелей: скрутите экран и подключите его к клемме BK.

### **⚠ ОСТОРОЖНО**

**Опасность взрыва**

- ▶ Не подключайте датчики FDU83, FDU84, FDU85 и FDU86 с сертификатами ATEX, FM или CSA к преобразователям серии FMU90 или FMU95.
- ▶ Для датчиков FDU91F/93/95/96 и FDU83/84/85/86: подключите провод заземления (желто-зеленый) к локальной системе выравнивания потенциалов на расстоянии не более 30 м (98 фут). Это можно сделать в клеммной коробке, на преобразователе или в шкафу, если расстояние до датчика не превышает 30 м (98 фут).



**УВЕДОМЛЕНИЕ**

Вычислительные электронные блоки и их прямые соединения (дисплей, сервисный разъем, сервисный интерфейс и т. п.) гальванически развязаны с источником питания и сигналами связи и соединены с потенциалом электроники датчика.

- ▶ Обратите внимание на разность потенциалов в случае заземления датчиков.
- ▶ При снятии оболочки кабеля датчика учитывайте максимально допустимую длину кабеля.



Дополнительные сведения и документацию, которая имеется в настоящее время, можно получить на веб-сайте компании Endress+Hauser: [www.endress.com](http://www.endress.com) → «Документация».

Документация к датчикам

- TI01469F (FDU90)
- TI01470F (FDU91)
- TI01471F (FDU91F)
- TI01472F (FDU92)
- TI01473F (FDU93)
- TI01474F (FDU95)

Заказать датчики FDU80/80F/81/81F/82/83/84/85/86/96 больше нельзя. Однако преобразователь Prosonic S можно подключать к датчикам, которые уже установлены.

Схема подключения FDU9x → FMU90

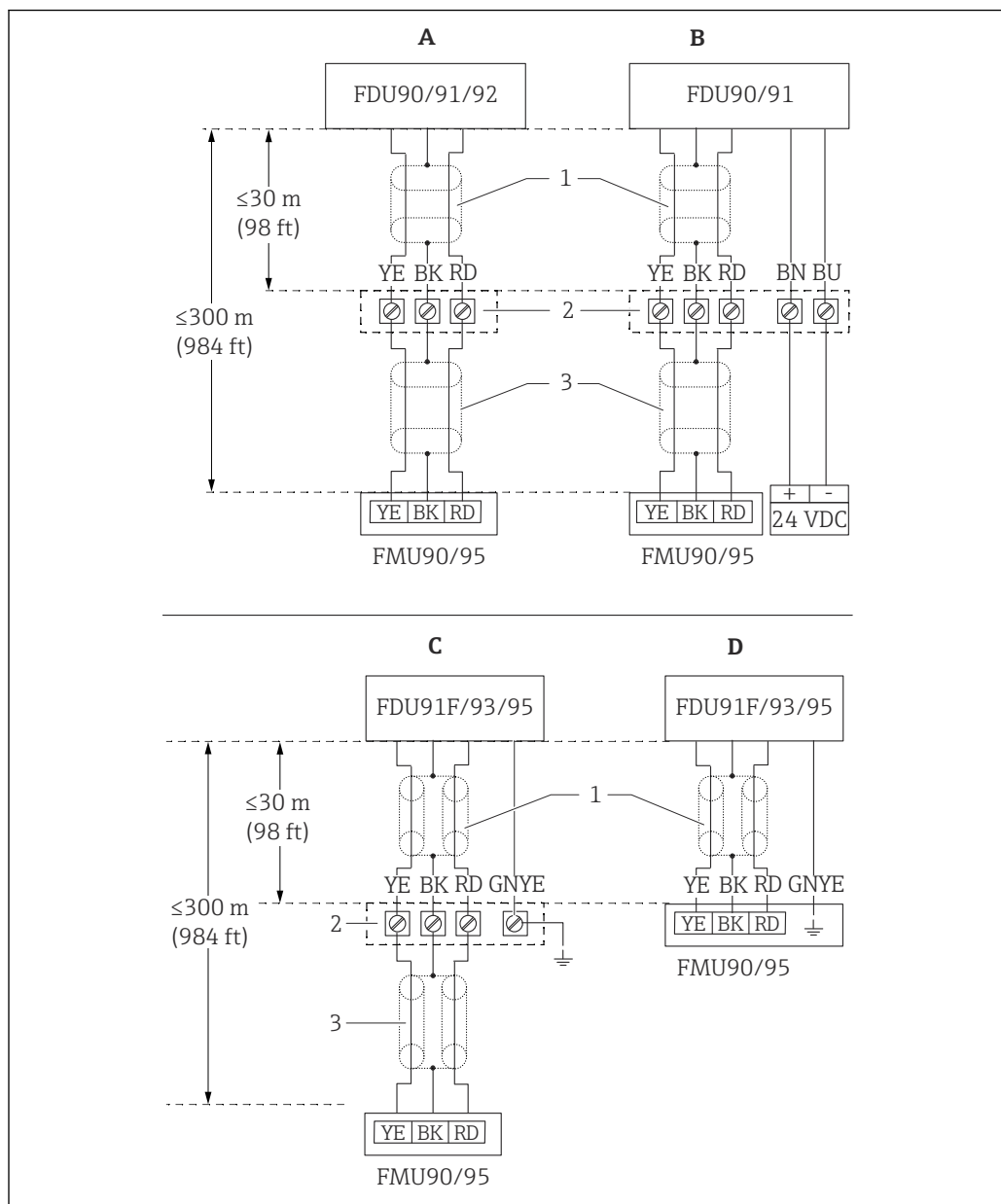

25 Схема подключения для датчиков FDU9x. YE – желтый. BK – черный. RD – красный. BU – синий. BN – коричневый. GNYE: желто-зеленый

- A Без подогревателя датчика
- B С подогревателем датчика
- C Заземление в клеммной коробке
- D Заземление на преобразователе FMU90
- 1 Экран кабеля датчика
- 2 Клеммная коробка
- 3 Экран удлинительного кабеля

**Выравнивание потенциалов металлических датчиков для прибора в поликарбонатном полевом корпусе**

**i** Действительно для приборов в следующих исполнениях.  
 Код заказа 030 (корпус, материал):  
 опция 1 (поликарбонатный корпус для полевого монтажа, IP66, NEMA 4x).

**Относится к следующим датчикам**

- FDU91F
- FDU93
- FDU95

Эти датчики больше не выпускаются, однако их можно подключать к преобразователю Prosonic S в существующих установках.

- FDU96
- FDU83
- FDU84
- FDU85
- FDU86

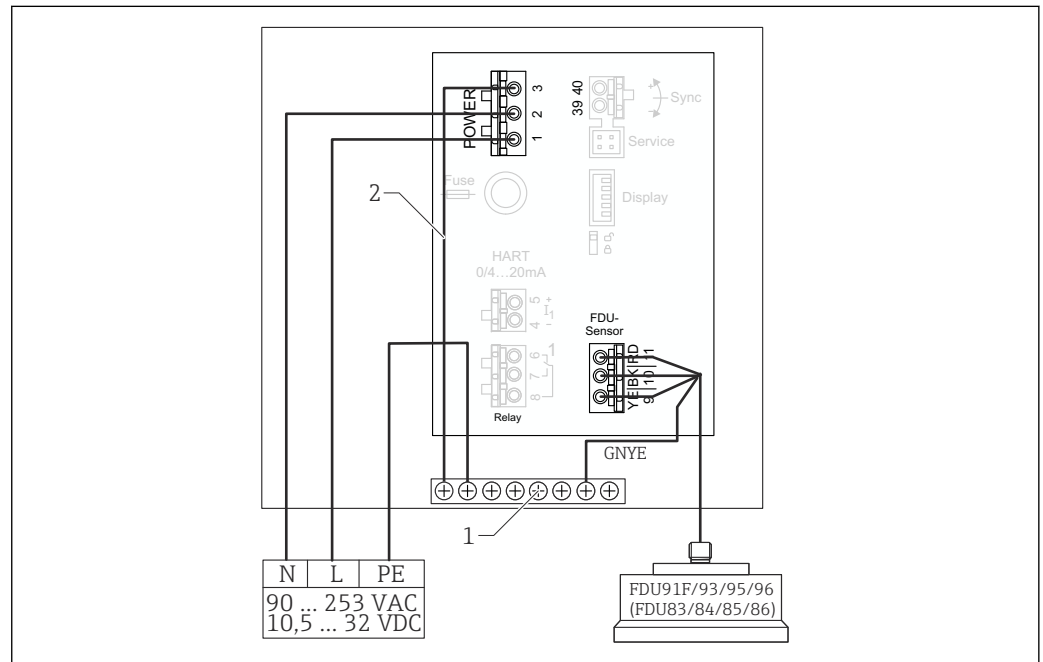

26 Выравнивание потенциалов металлических датчиков для прибора в поликарбонатном полевом корпусе

- 1 Клеммный блок для выравнивания потенциалов в полевом корпусе
- 2 Выравнивание потенциалов: при поставке провода уже подключены

**Выравнивание потенциалов металлических датчиков для прибора в алюминиевом полевом корпусе**

- i** Действительно для приборов в следующих исполнениях.  
Код заказа 030 (корпус, материал):  
опция 3 (алюминиевый полевой корпус, IP66, NEMA 4x).

**Относится к следующим датчикам**

- FDU91F
- FDU93
- FDU95

Эти датчики больше не выпускаются, однако их можно подключать к преобразователю Prosonic S в существующих установках.

- FDU96
- FDU83
- FDU84
- FDU85
- FDU86

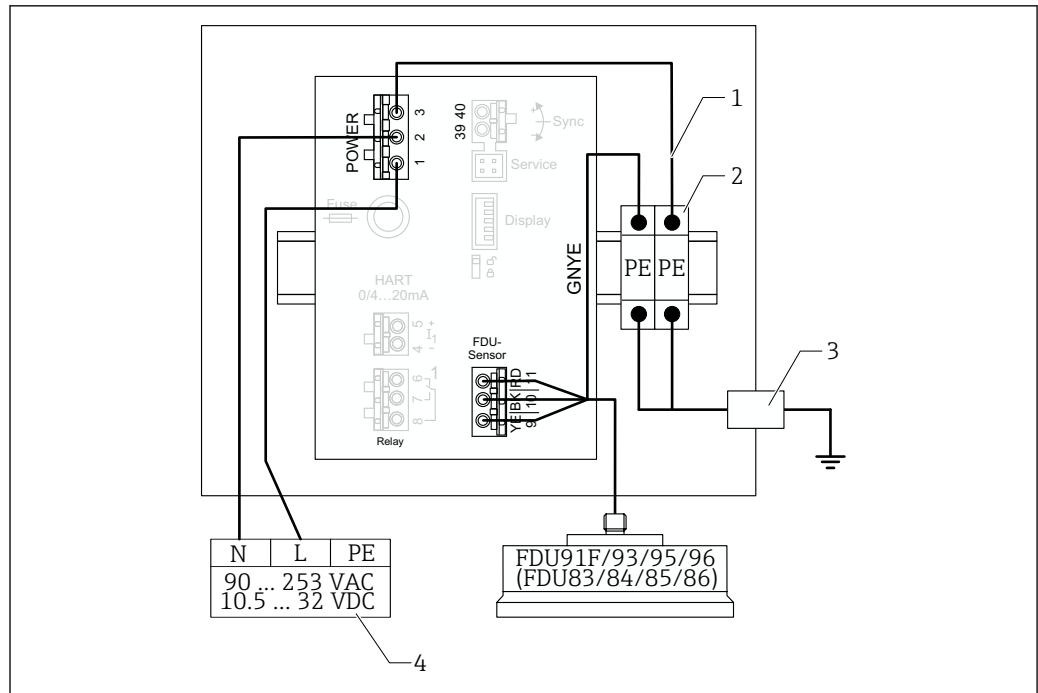

27 Выравнивание потенциалов металлических датчиков для прибора в алюминиевом полевым корпусе

- 1 Выравнивание потенциалов в алюминиевом полевым корпусе: провода уже подключены при поставке
- 2 Шина клеммы защитного заземления (контактирует с DIN-рейкой)
- 3 Клемма защитного заземления снаружи полевого корпуса
- 4 Источник питания

### Выравнивание потенциалов металлических датчиков для прибора в корпусе для монтажа на DIN-рейку

**i** Действительно для приборов в следующих исполнениях.  
 Код заказа 030 (корпус, материал):  
 опция 2 (для установки на DIN-рейку, PBT, IP20).

#### Относится к следующим датчикам

- FDU91F
- FDU93
- FDU95

Эти датчики больше не выпускаются, однако их можно подключать к преобразователю Prosonic S в существующих установках.

- FDU96
- FDU83
- FDU84
- FDU85
- FDU86

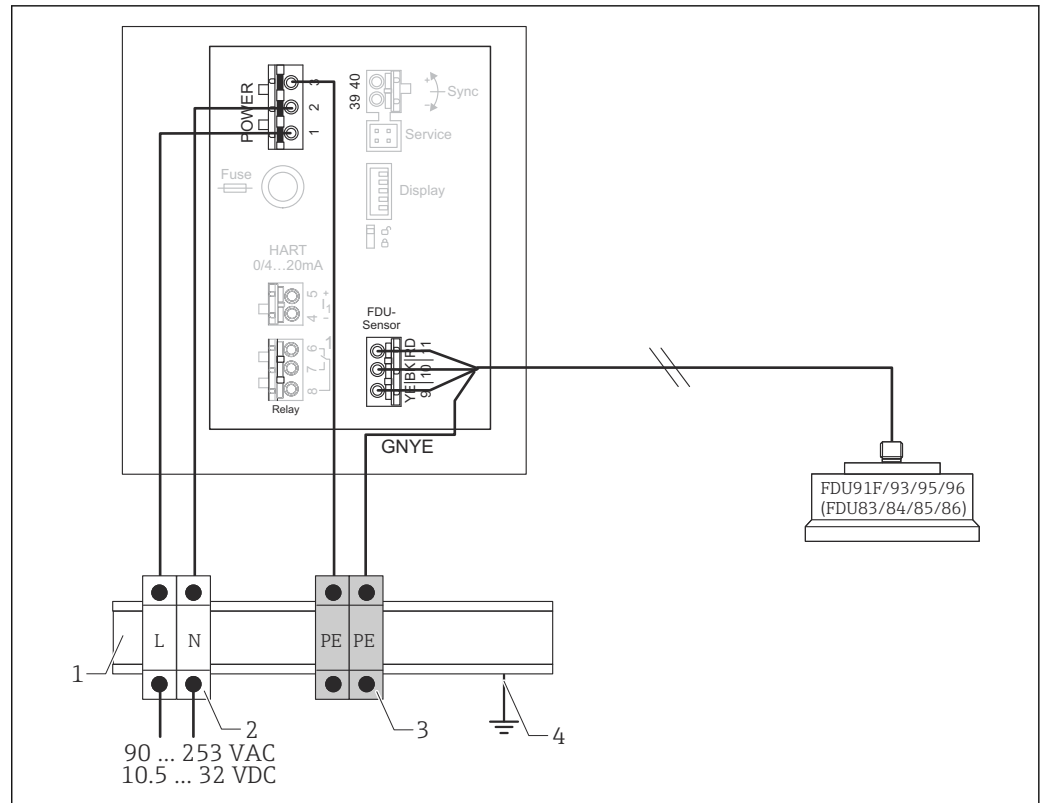

A0032584

28 Выравнивание потенциалов металлических датчиков для прибора в корпусе для монтажа на DIN-рейку

- 1 Металлическая DIN-рейка в шкафу
- 2 Клеммная шина (не контактирует с DIN-рейкой)
- 3 Шина клеммы защитного заземления (контактирует с DIN-рейкой)
- 4 Заземление через DIN-рейку

### 6.3.4 Удлинительный кабель датчика

#### **▲ ОСТОРОЖНО**

#### Опасность взрыва

- ▶ Для подключения удлинительного кабеля используйте клеммную коробку.
- ▶ Если клеммная коробка установлена во взрывоопасной зоне, соблюдайте действующие национальные нормативы.

#### Спецификация удлинительного кабеля

- **Максимальная общая длина (кабель датчика + удлинительный кабель)**  
300 м (984 фут)
- **Количество проводников**  
Согласно схеме подключения
- **Экранирование**  
Одна экранирующая оплетка для провода YE и одна для провода RD (применение экрана из фольги не допускается)
- **Площадь поперечного сечения**  
0,75 до 2,5 мм<sup>2</sup> (18 до 14 AWG)

- **Сопротивление**



Не более 8 Ом на каждый проводник

- **Емкость между проводником и экраном**

Не более 60 нФ

- **Защитное заземление (для датчиков FDU91F/93/95)**

Не должно находиться в пределах экрана

 Соответствующие соединительные кабели можно приобрести в компании Endress +Hauser (→  102).

### 6.3.5 Укорачивание кабеля датчика

#### **УВЕДОМЛЕНИЕ**

**Повреждение проводов или отсутствие обратного провода может стать причиной неисправности**

- ▶ Не повредите провода при зачистке изоляции.
- ▶ Укорачивая кабель, скрутите экранирующую металлическую оплетку и подключите ее к клемме ВК.
- ▶ Если в кабеле есть провод защитного заземления (желто-зеленый), **не** подключайте защитное заземление к экрану кабеля.

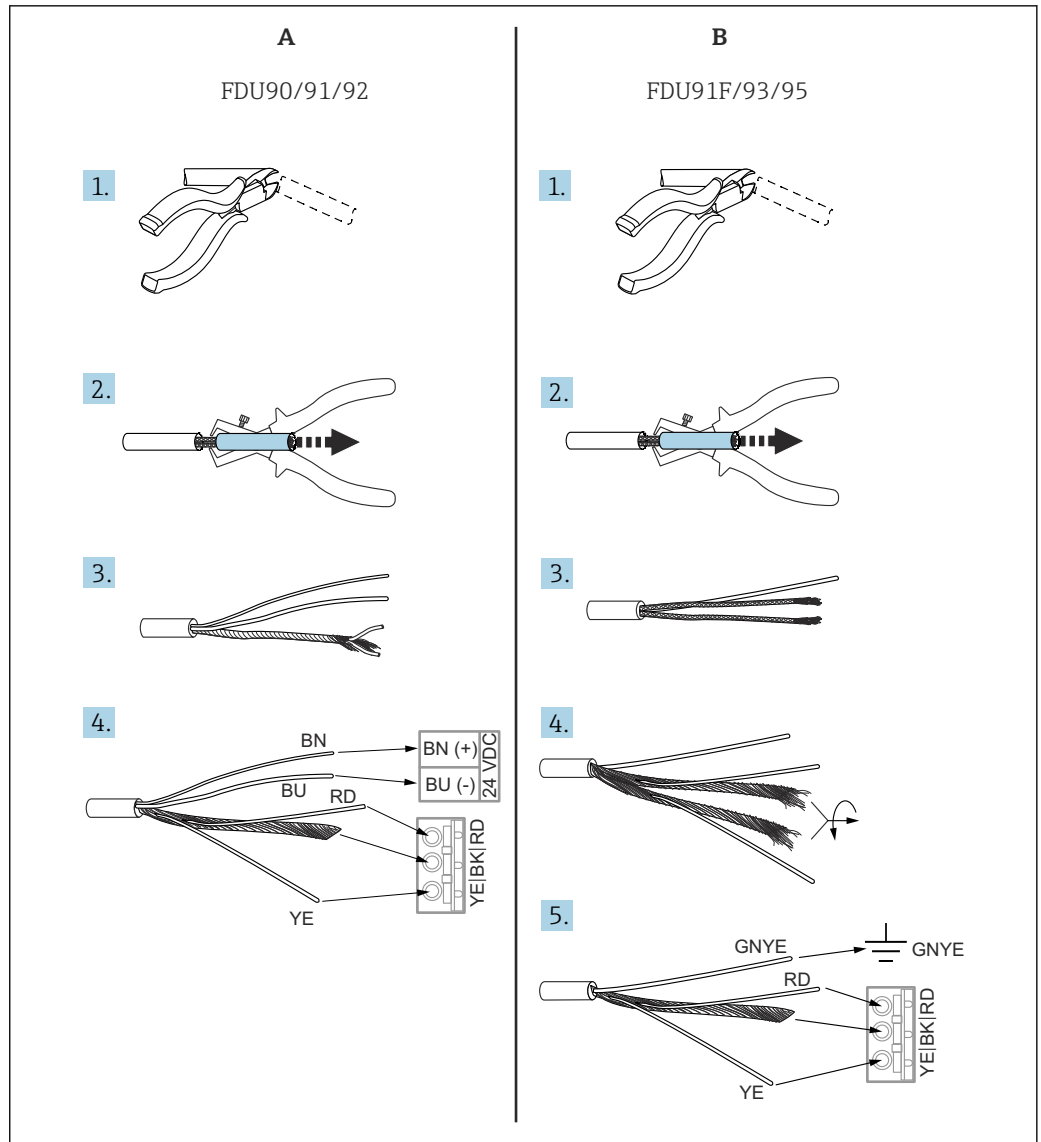

29 Укорачивание кабеля датчика

A Датчики FDU90/91/92

B Датчики FDU91F/93/95

**i** Провода BU (синий) и BN (коричневый) предусмотрены только для датчиков с подогревателем.

### 6.3.6 Подключение подогревателя датчика

**i** Относится к датчикам FDU90/FDU91

Код заказа 035 (подогреватель)

Опция В (подключение к источнику питания 24 В постоянного тока)

**Технические характеристики подогревателя датчика**

- **Сетевое напряжение**  
24 В пост. тока  $\pm 10\%$
- **Остаточная пульсация**  
< 100 мВ
- **Потребление тока**  
250 мА на каждый датчик

**i** **Температурная компенсация при наличии подогревателя датчика**  
Если используется подогреватель датчика, подключите внешний датчик температуры для корректировки времени полета сигнала и закрепите показания этого датчика температуры за ультразвуковым датчиком.

**Подключение подогревателя датчика к прибору в поликарбонатном полевым корпусе**

**i** **Действительно для приборов в следующих исполнениях.**  
Код заказа 030 (корпус, материал):  
опция 1 (поликарбонатный корпус для полевого монтажа, IP66, NEMA 4x).

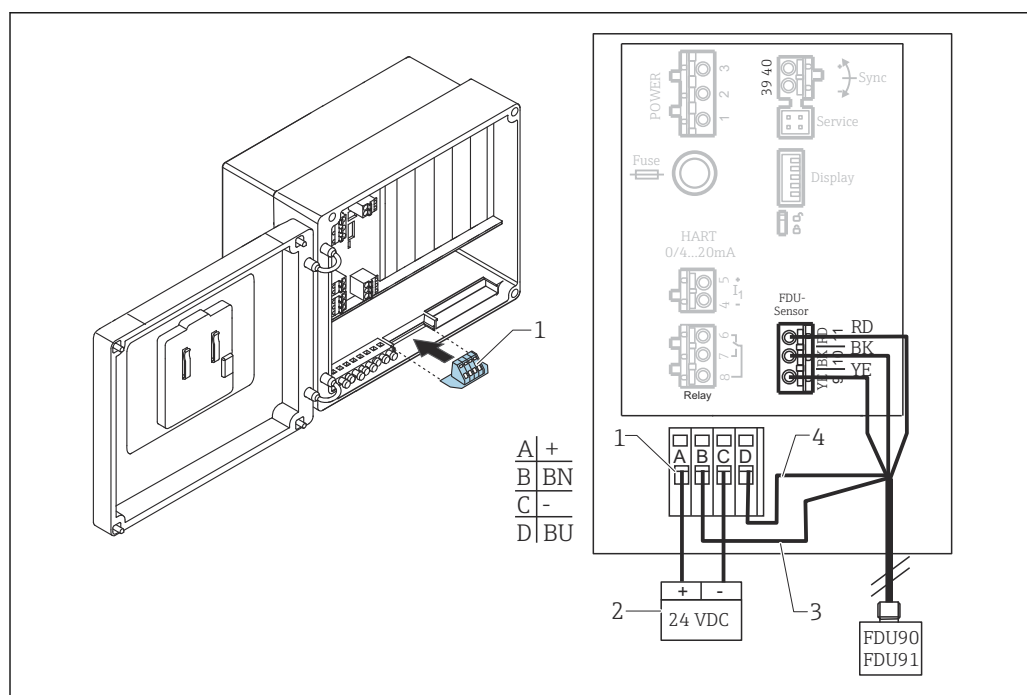

**30** Подключение подогревателя датчика к прибору в поликарбонатном полевым корпусе

- 1 Клеммный модуль для подогревателя датчика (входит в комплект поставки соответствующего датчика)
- 2 Внешний блок питания
- 3 Коричневый провод (BN)
- 4 Синий провод (BU)

**Подключение подогревателя датчика к прибору в алюминиевом полевым корпусе**

**i** **Действительно для приборов в следующих исполнениях.**  
Код заказа 030 (корпус, материал):  
опция 3 (алюминиевый полевой корпус, IP66, NEMA 4x).



**⚠ ОСТОРОЖНО****Опасность взрыва**

- ▶ Размещайте блок питания за пределами взрывоопасной зоны.
- ▶ Используйте кабель, соответствующий требованиям зоны, в которой установлен алюминиевый полевой корпус.
- ▶ Подключите подогреватель датчика к источнику питания внутри алюминиевого полевого корпуса (или другого взрывобезопасного корпуса). Для этого следует установить дополнительные клеммные блоки на DIN-рейку в корпусе.
- ▶ Прежде чем открывать алюминиевый полевой корпус, отключите питание подогревателя датчика.

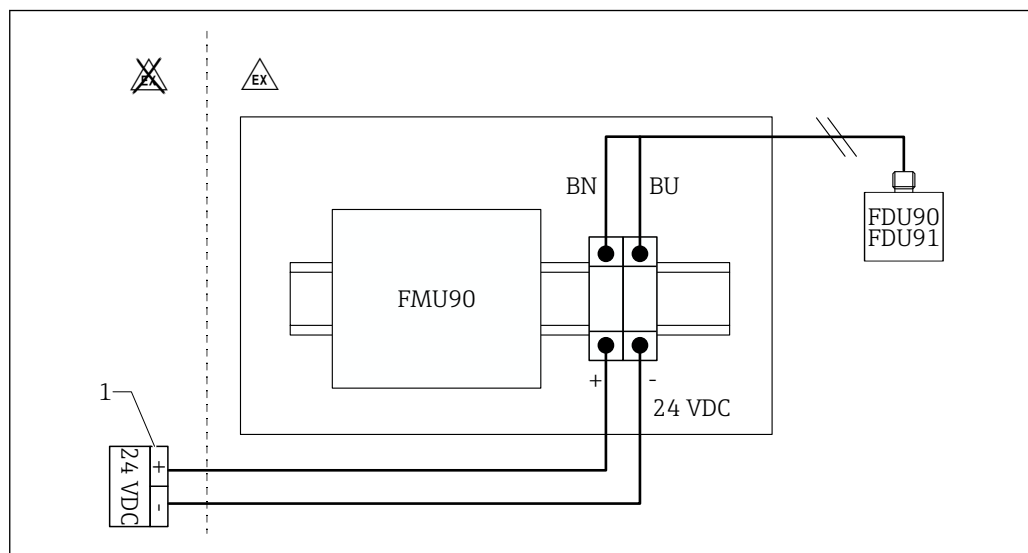

31 Подключение подогревателя датчика к прибору в алюминиевом полевым корпусе

1 Внешний блок питания

BN Коричневый провод

BU Синий провод

### Подключение подогревателя датчика к прибору в корпусе для монтажа на DIN-рейку

**i Действительно для приборов в следующих исполнениях.**

Код заказа 030 (корпус, материал):

опция 2 (для установки на DIN-рейку, PBT, IP20).

Сетевое напряжение должно быть введено в шкаф, например через клеммный блок.

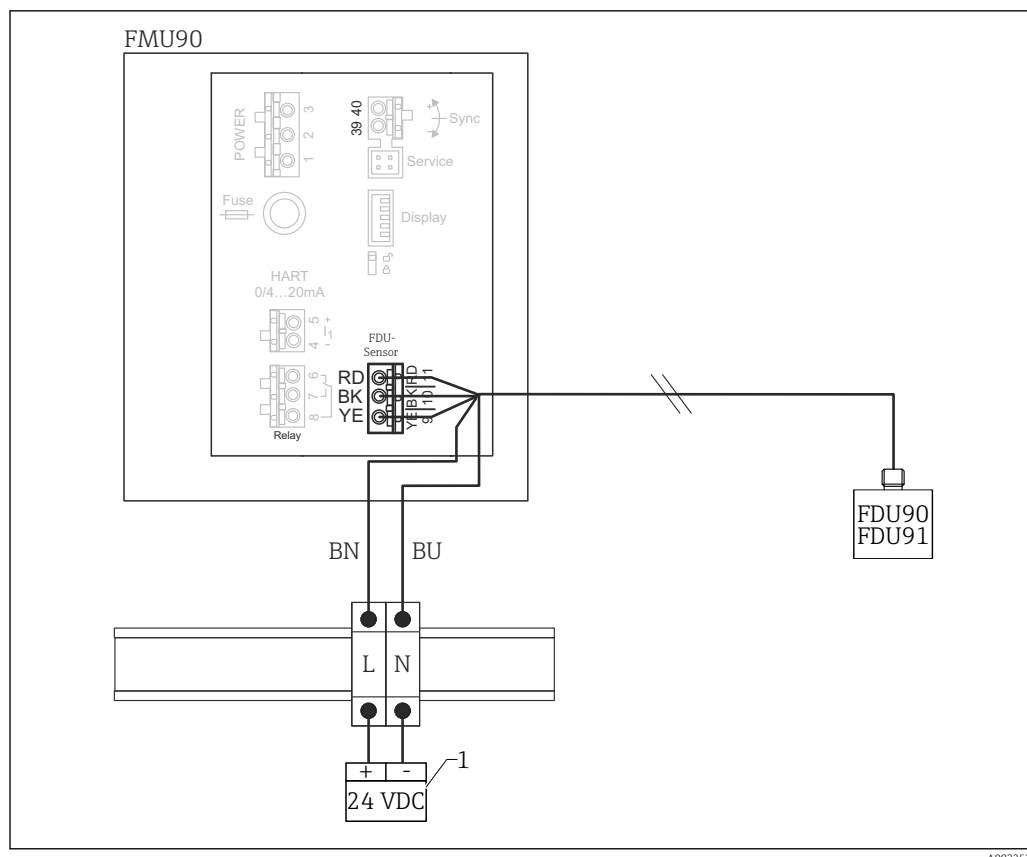

■ 32 Подключение подогревателя датчика через металлическую DIN-рейку в шкафу

1 Внешний блок питания

BN Коричневый провод

BU Синий провод

### 6.3.7 Клемма синхронизации

#### Использование GSD-файлов

Клемму синхронизации следует использовать, если кабели датчиков нескольких преобразователей проложены параллельно. При использовании синхронизации преобразователь не принимает сигналы до тех пор, пока другой преобразователь передает сигналы. Это предотвращает взаимное влияние передачи и приема сигналов.

#### Количество преобразователей, синхронизация работы которых возможна

- 20 (при использовании преобразователя FMU90/FMU95)
- 10 (при синхронизации преобразователей FMU90/FMU95 с преобразователями FMU86x)

#### Процедура, которую необходимо соблюдать при синхронизации преобразователей общим количеством более 20

- Сформируйте группы, в каждой из которых должно быть не более 20 преобразователей.
- Кабели датчиков для преобразователей каждой группы можно прокладывать параллельно.
- Кабели датчиков разных групп должны быть отделены друг от друга.

### Спецификация кабеля для синхронизации

- **Максимально допустимая длина**  
10 м (33 фут) между отдельными преобразователями
- **Площадь поперечного сечения**  
2 x 0,75 до 2,5 мм<sup>2</sup> (18 до 14 AWG)
- **Экран кабеля**  
Требуется для кабелей > 1 м (3,3 фут); заземлите экран.

### Электрическая схема синхронизации

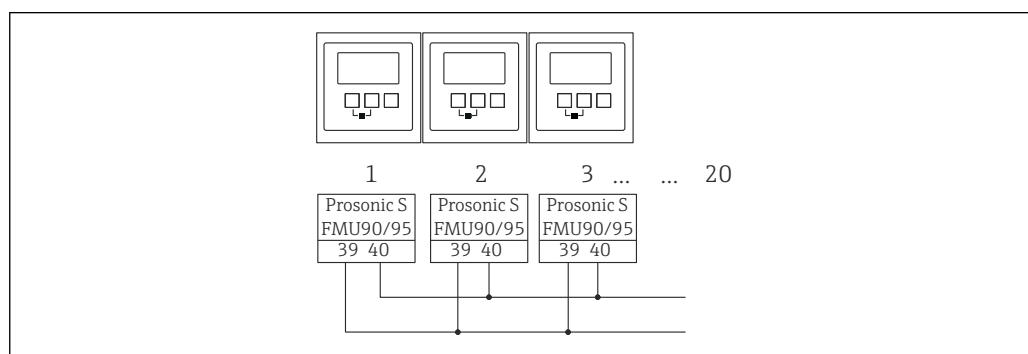

33 Синхронизация нескольких преобразователей FMU90/FMU95

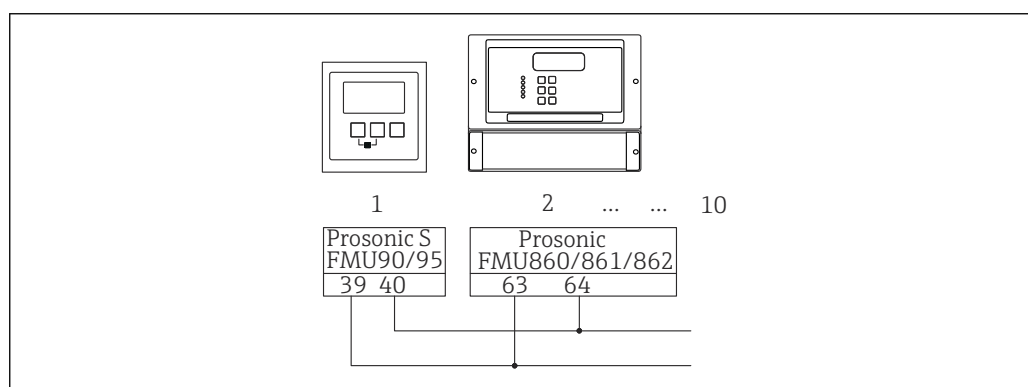

34 Синхронизация преобразователя FMU90/FMU95 с преобразователем FMU86x

### 6.3.8 Подключение внешних реле

- Действительно для приборов в следующих исполнениях.  
Код заказа 090 (дополнительный вход):  
опция В (4 датчика предельного уровня + 1 датчик температуры).

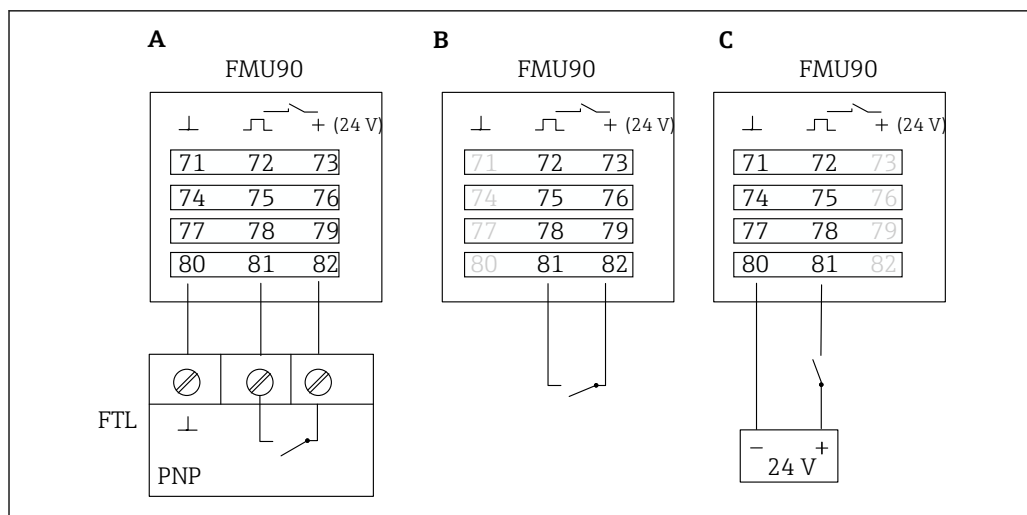

A0034904

35 Подключение внешних реле

- A Подключение прибора Liquiphant
- B Подключение внешних реле (пассивное)
- C Подключение внешних реле (активное)

### Входы для внешних реле

- Внешнее реле 1
  - $0 \cong < 8$  В или клеммы 72 и 73 соединены
  - $1 \cong < 16$  В или клеммы 72 и 73 не соединены
- Внешнее реле 2
  - $0 \cong < 8$  В или клеммы 75 и 76 соединены
  - $1 \cong < 16$  В или клеммы 75 и 76 не соединены
- Внешнее реле 3
  - $0 \cong < 8$  В или клеммы 78 и 79 соединены
  - $1 \cong < 16$  В или клеммы 78 и 79 не соединены
- Внешнее реле 4
  - $0 \cong < 8$  В или клеммы 81 и 82 соединены
  - $1 \cong < 16$  В или клеммы 81 и 82 не соединены

### Максимальный ток короткого замыкания

24 В при 20 мА

### 6.3.9 Подключение датчика температуры Pt100

- i** Действительно для приборов в следующих исполнениях.  
 Код заказа 090 (дополнительный вход):  
 опция В (4 датчика предельного уровня + 1 датчик температуры).

#### **⚠ ОСТОРОЖНО**

#### Опасность взрыва

Запрещается подключать датчик Pt100 во взрывоопасных зонах.

- ▶ Во взрывоопасных зонах следует использовать датчик Omnigrad S TR61 с дополнительным сертификатом.

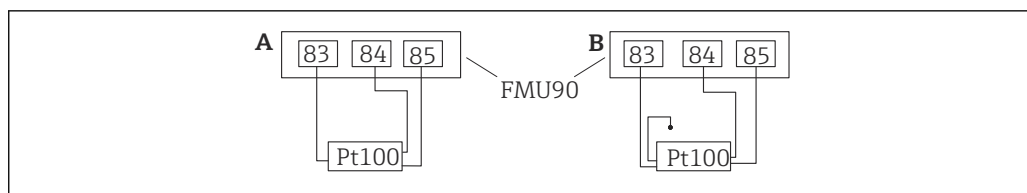

A0034905

**36** Подключение датчика температуры Pt100

A Датчик Pt100 с 3-проводным подключением

B Датчик Pt100 с 4-проводным подключением (один разъем не используется)

**i** Использование 2-проводного подключения не допускается ввиду недостаточной точности измерения.

**i** После подключения датчика

Закрепите датчик температуры за ультразвуковым датчиком через меню управления.

«Упр. датчиками → Упр. датчиками → УЗ датчик N → Измерение темп.» – «Внешний датчик t°»

### 6.3.10 Подключение датчика температуры Omnigrad S TR61

**i** Действительно для приборов в следующих исполнениях.

Код заказа 090 (дополнительный вход):

опция B (4 датчика предельного уровня + 1 датчик температуры).

#### Подключение датчика температуры Omnigrad S TR61 за пределами взрывоопасной зоны

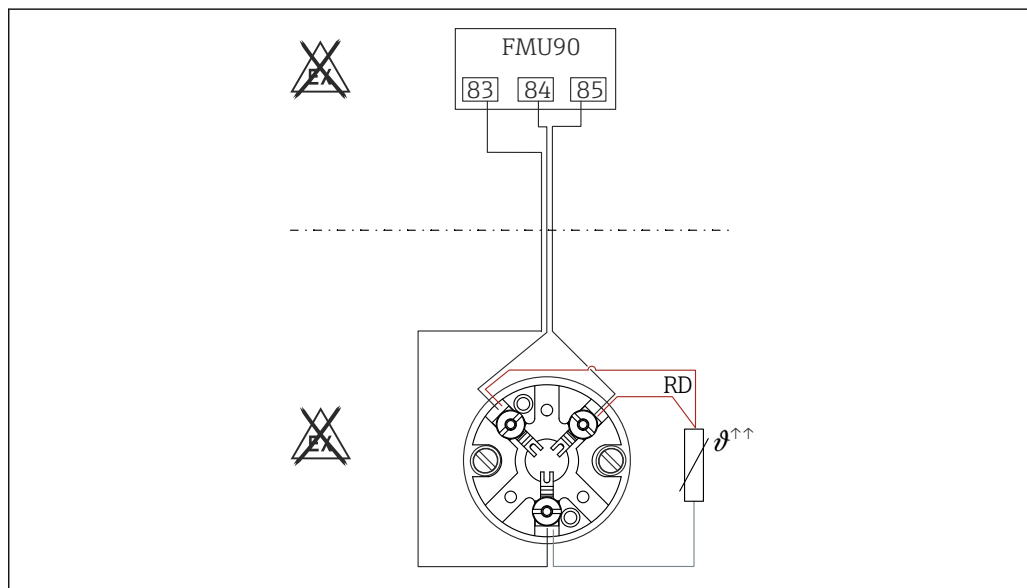

A0033412

**37** Подключение датчика Omnigrad S TR61 вне взрывоопасной зоны

RD Цвет провода = красный

**Модели датчика Omnigrad S, пригодные для подключения TR61-A...**

**Дополнительная информация**  
 Техническая информация TI01029T

- i** **После подключения датчика**  
 Закрепите датчик температуры за ультразвуковым датчиком через меню управления.  
 «Упр. датчиками → Упр. датчиками → УЗ датчик N → Измерение темп.» –  
 «Внешний датчик t°»

**Подключение датчика температуры Omnigrad S TR61 во взрывоопасной зоне**

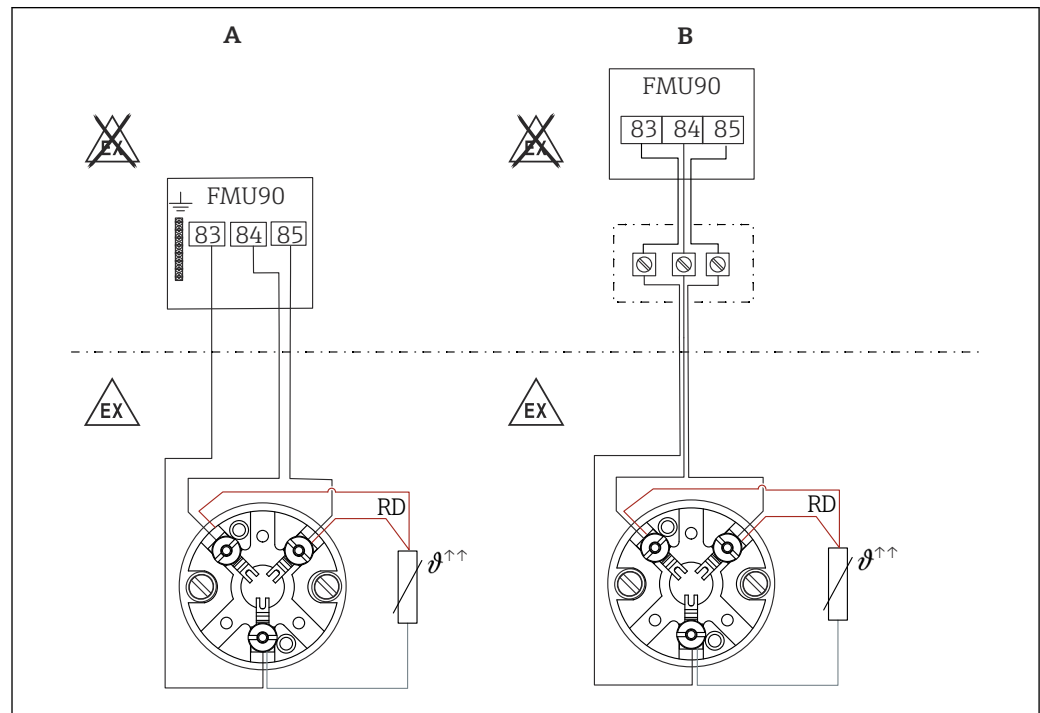

**38** Подключение датчика Omnigrad S TR61 во взрывоопасной зоне

- A Датчик температуры во взрывоопасной зоне
- B Датчик температуры во взрывоопасной зоне, с подключением в клеммной коробке
- RD Цвет провода = красный

**Модели датчика Omnigrad S, пригодные для подключения**

В зависимости от требуемого сертификата:

- TR61-E\*\*\*\*\*
- TR61-H\*\*\*\*\*
- TR61-M\*\*\*\*\*
- TR61-N\*\*\*\*\*
- TR61-R\*\*\*\*\*
- TR61-S\*\*\*\*\*
- TR61-2\*\*\*\*\*
- TR61-3\*\*\*\*\*

**Дополнительная информация**

- Техническая информация TI01029T
- Документация по взрывозащите (XA), поставляемая с датчиком TR61. Это составная часть соответствующей документации. Правила монтажа и подключения, а также указания по технике безопасности, приведенные в этой сопроводительной документации, необходимо строго соблюдать.

**i После подключения датчика**

Закрепите датчик температуры за ультразвуковым датчиком через меню управления.

«Упр. датчиками → Упр. датчиками → УЗ датчик N → Измерение темп.» – «Внешний датчик t°»

**6.3.11 Подключение выносного блока управления и дисплея****i Действительно для приборов в следующих исполнениях.**

Код заказа 040 (управление):

опция E (дисплей с подсветкой + клавиатура, 96 x 96, монтаж на панели, IP65 спереди).

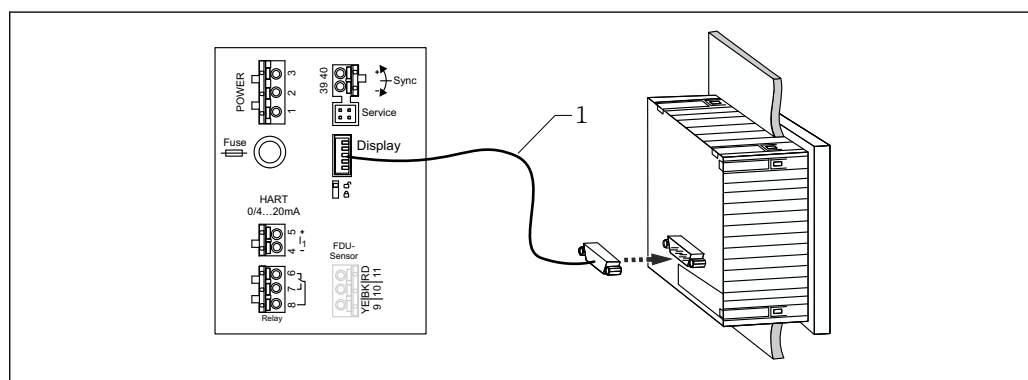

A0034903

**39 Подключение выносного блока управления и дисплея**

- 1 Заранее разделанный соединительный кабель 3 м (9,8 фут) с разъемом для дисплея (входит в комплект поставки)

**Минимальный диаметр кабельного ввода**

20 мм (0,79 дюйм)

**6.3.12 Проверка после подключения**

- Назначение клемм соблюдено?

Для полевого корпуса (поликарбонатного/алюминиевого)

- Кабельные уплотнения плотно затянуты?

- Крышка корпуса надежно закрыта?

Для алюминиевого полевого корпуса:

- Корпус подсоединен к защитному заземлению (PE) и/или локальной системе выравнивания потенциалов (PML)?

Если источник питания включен

- Светодиод рабочего состояния горит зеленым светом?

- Если дисплей подключен: отображается ли что-либо на экране?

## 7 Опции управления

### 7.1 Структура и функции меню управления

#### 7.1.1 Подменю и наборы параметров

Параметры, которые связаны друг с другом, группируются в один набор параметров меню управления. Каждый набор параметров идентифицируется пятизначным кодом.

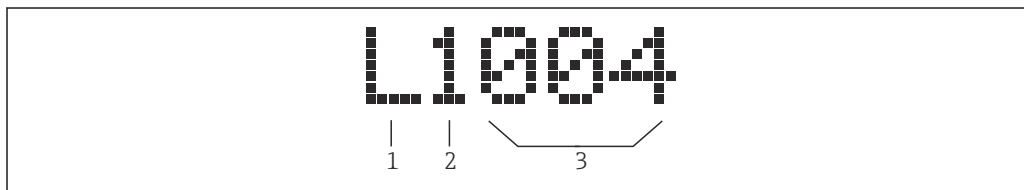

40 Идентификация наборов параметров



- 1 Подменю
- 2 Номер соответствующего входа или выхода (для многоканальных приборов)
- 3 Номер набора параметров в подменю

#### 7.1.2 Типы параметров

##### Параметры, доступные только для чтения

- Символ: 
- Не редактируется.

##### Редактируемые параметры

- Символ: 
- Можно открыть для редактирования путем нажатия кнопки .



## 7.2 Доступ к меню управления при помощи локального дисплея

### 7.2.1 Дисплей и элементы управления

Элементы блока управления и дисплея

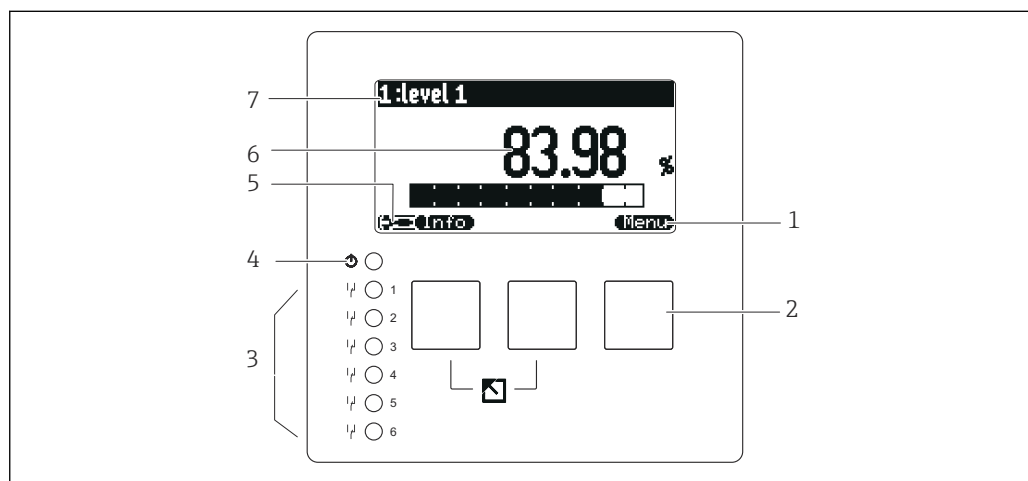

- 1 Символы сенсорных кнопок  
 2 Кнопки  
 3 Светодиоды, указывающие состояние переключения реле  
 4 Светодиод, указывающий рабочее состояние  
 5 Символ на дисплее  
 6 Значение параметра с единицей измерения (здесь: первичное значение)  
 7 Наименование отображаемого параметра



#### Символы для обозначения рабочего состояния

- **Пользовательское рабочее состояние:**  
пользовательские параметры можно редактировать; сервисные параметры редактировать нельзя.
- **Диагностическое рабочее состояние:**  
подключен сервисный интерфейс.
- **Сервисное рабочее состояние:**  
пользовательские и сервисные параметры можно редактировать.
- **Заблокированное рабочее состояние:**  
все параметры заблокированы и редактировать их невозможно.





#### Символы, обозначающие состояние редактирования текущего параметра

- **Параметр, доступный только для чтения**  
Этот параметр **нельзя** редактировать в текущем рабочем состоянии прибора.
- **Редактируемый параметр**  
Этот параметр можно редактировать.

**Символы прокрутки****Имеется прокручиваемый список**

Отображается, если список выбора содержит больше параметров, чем может быть отображено на дисплее. Все пункты списка можно просмотреть, последовательно нажимая кнопку  или .

**Навигация на экране отображения огибающей кривой (выберите «циклический» формат отображения)**

-  Перемещение влево
-  Перемещение вправо
-  Увеличение
-  Уменьшение

**Светодиод для обозначения рабочего состояния**







- **Горит зеленым светом**  
Нормальная работа, ошибки не обнаружены
- **Мигает красным светом**  
Предупреждение: обнаружена ошибка, но измерение продолжается. Достоверность измеряемого значения не гарантируется.
- **Горит красным светом**  
Аварийный сигнал: обнаружена ошибка. Измерение прервано. В качестве измеренного значения используется значение, указанное пользователем («выдача аварийного сигнала»).
- **Не горит**  
Отсутствует сетевое напряжение.





**Светодиоды для реле**

- **Горит желтым светом**  
Реле под напряжением
- **Не горит**  
Реле обесточено (состояние покоя)

**Кнопки (управление с помощью сенсорных кнопок)**

Текущая функция кнопки обозначается соответствующим символом над кнопкой.

-  Перемещение курсора вниз по списку.
-  Перемещение курсора вверх по списку.
- 
  - Открывание выбранного подменю, набора параметров или параметра.
  - Подтверждение отредактированного значения параметра.
-  Переход к предыдущему набору параметров в подменю.
-  Переход к следующему набору параметров в подменю.
-  Выбор пункта в раскрывающемся списке, который в данный момент выделен курсором выбора.
-  Увеличение выбранной позиции буквенно-цифрового значения параметра.

-  Уменьшение выбранной позиции буквенно-цифрового значения параметра.
- 
  - Открывание списка ошибок, обнаруженных в настоящее время.
  - Если выдано предупреждение, символ мигает.
  - Если выдан аварийный сигнал, символ отображается постоянно.
-  Отображение следующей страницы измеренных значений (доступно только в том случае, если задано размещение измеренных значений на нескольких страницах; см. меню «Дисплей»).
-  Открывание меню быстрого вызова, которое содержит наиболее важные параметры, доступные только для чтения.
-  Открывание главного меню, в котором возможен доступ к **любым** параметрам прибора.

### Общие клавиатурные комбинации

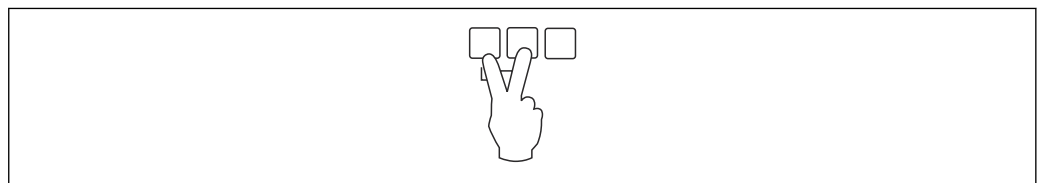

 41 Выход

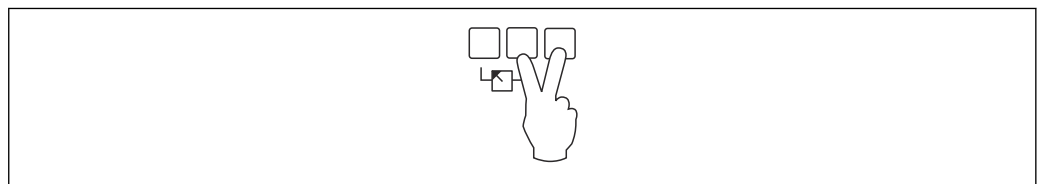

 42 Увеличение контрастности

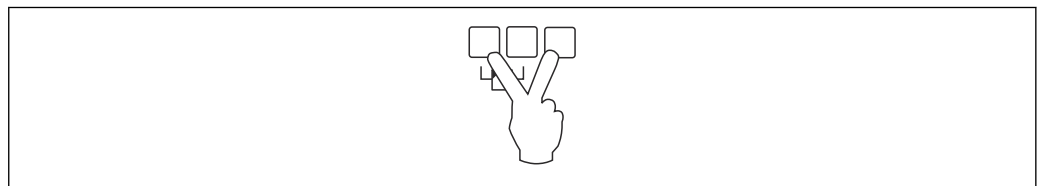

 43 Уменьшение контрастности

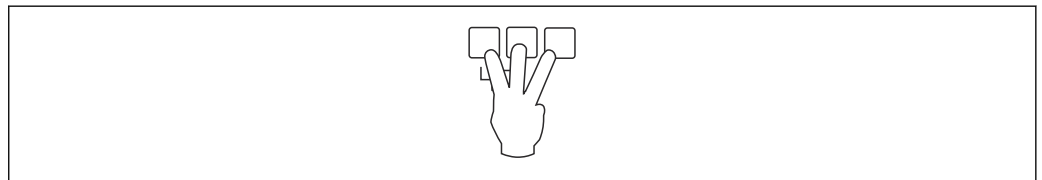

 44 Блокировка

### 7.2.2 Вызов меню управления со стандартного экрана (отображения измеренного значения)

- **Левая кнопка («Информация»): меню быстрого доступа**  
Обеспечивает быстрый доступ к наиболее важным параметрам.
  - Суточный счетчик
  - Обознач. прибора
  - Огибающая кривая
  - Язык
  - Инфо о приборе
  - Пароль/сброс
- **Средняя кнопка: активные ошибки**  
Если система самоконтроля обнаруживает одну или несколько ошибок, над средней клавишей отображается символ сенсорной кнопки . При нажатии кнопки отображается список всех ожидающих подтверждения ошибок.
- **Правая кнопка («Меню»): главное меню**  
Содержит все параметры прибора, собранные в подменю и наборы параметров.

## 8 Системная интеграция

### 8.1 Обзор файлов описания прибора

#### 8.1.1 Основной файл прибора (GSD)

##### Значение

Основной файл прибора содержит описание свойств прибора PROFIBUS, например поддерживаемые варианты скорости передачи данных, а также тип и формат цифровой информации, отправляемой в ПЛК. GSD-файлы содержат также файлы битовых карт. Эти файлы необходимы для представления точек измерения на графике. Основной файл прибора и соответствующие битовые карты необходимы для настройки сети PROFIBUS-DP.

##### Имя файла

Каждому прибору организация пользователей PROFIBUS назначает идентификационный номер. Имена GSD-файла и связанных с ним файлов выводятся из этого номера. Прибору Prosonic S FMU90 назначен идентификационный номер 1540 (в шестнадцатеричном формате) или 5440 (в десятичном формате).

Поэтому имя основного файла прибора составлено таким образом: EN3x1540.gsd

##### Получение GSD-файлов

- [www.endress.de](http://www.endress.de) → используйте функцию поиска в разделе «Документация».
- GSD-библиотека организации пользователей PROFIBUS (PNO): <http://www.PROFIBUS.com>
- Компакт-диск, на котором записаны GSD-файлы всех приборов, выпускаемых компанией Endress+Hauser: код заказа 50097200

##### Использование GSD-файлов

GSD-файлы должны быть встроены в специальный подкаталог конфигурационного ПО PROFIBUS DP на ПЛК.

В зависимости от используемого программного обеспечения GSD-файлы могут быть скопированы в каталог для конкретной программы или импортированы в базу данных с помощью функции импорта конфигурационного ПО.

Подробные сведения об этом см. в документации используемого конфигурационного ПО.

## 8.2 Дополнительные настройки

### 8.2.1 Адрес прибора

#### Выбор адреса прибора

- Адрес должен быть назначен каждому прибору в сети PROFIBUS. Система управления распознает прибор только в том случае, если адрес задан должным образом.
- Каждый адрес можно использовать только однократно в пределах сети PROFIBUS.
- Адрес прибора должен находиться в диапазоне от 0 до 126. Все приборы поставляются с завода с адресом 126. Это делается программными средствами.
- Адрес 126, установленный на заводе, можно использовать для проверки функционирования и для подключения к действующей сети PROFIBUS. Позднее этот адрес необходимо изменить для подключения дополнительных приборов.

#### Программная адресация

- Программная адресация действует в том случае, если DIP-переключатель 8 на клеммной колодке PROFIBUS DP переведен в положение SW («вкл.») (заводская настройка).
- При такой конфигурации адрес можно задавать с помощью управляющей программы (например, DeviceCare или FieldCare).
- Настроенный адрес отображается в параметре **Выходы/расчеты** → **PROFIBUS DP** → **Instrument addr.**

#### Аппаратная адресация

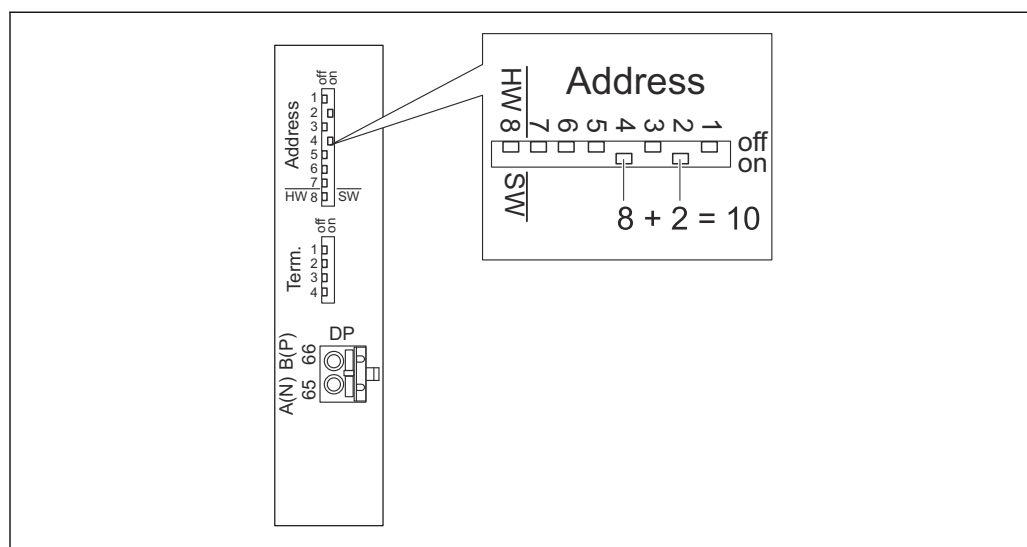

A0038436

Аппаратная адресация действует, если DIP-переключатель 8 переведен в положение HW («выкл.»). При аппаратной адресации DIP-переключатели 1–7 задают следующие значения в адресе.

- Переключатель 1: значение 1
- Переключатель 2: значение 2
- Переключатель 3: значение 4
- Переключатель 4: значение 8
- Переключатель 5: значение 16
- Переключатель 6: значение 32
- Переключатель 7: значение 64

## 8.2.2 Терминирование шины

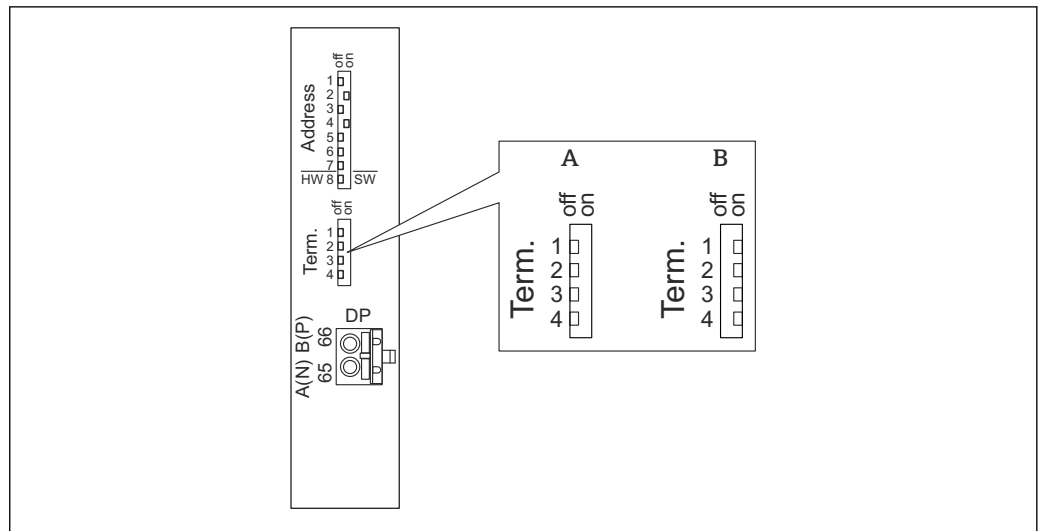

A0038437

45 Терминирование шины прибора

- A Терминирование не активно  
 B Терминирование активно

- Для последнего прибора на шине  
 Переведите все четыре переключателя терминирования в положение «вкл.», чтобы активировать нагрузочный резистор шины.

## 9 Ввод в эксплуатацию

### 9.1 Подготовительные шаги

#### 9.1.1 Сброс на заводские настройки

##### УВЕДОМЛЕНИЕ

Сброс может негативно отразиться на процессе измерения.

- ▶ После сброса параметров выполните базовую настройку прибора заново.

##### Использование функции сброса

Чтобы не использовать прибор с неизвестной историей, рекомендуется обязательно сбросить параметры прибора.

##### Влияние сброса

- Все параметры сбрасываются на заводские настройки.
- Линеаризация деактивируется. Однако если таблица линеаризации составлена, эта таблица не удаляется и при необходимости может быть повторно активирована.
- Деактивируются данные подавления эхо-помех (маскирования). Однако кривая маскирования не удаляется и в дальнейшем при необходимости может быть активирована снова.

##### Влияние на протокол линеаризации по 5 точкам

При создании протокола линеаризации по 5 точкам измерительная система (датчик FDU9x и преобразователь FMU9x) настраивается, а точность измерения оптимизируется для указанного диапазона.

Сервисный параметр **«Zero distance»** используется для точной доводки этой регулировки. После сброса этот параметр необходимо повторно настроить в сервисном меню согласно данным, которые указаны в протоколе линеаризации по 5 точкам для датчика FDU9x. Для этого обратитесь в сервисный центр Endress+Hauser.

##### Выполнение сброса

1. Перейдите к пункту меню **Настройки прибора** → **Пароль/сброс** → **Сброс**.
2. Введите число 33333.

### 9.2 Включение измерительного прибора

Параметры, которые необходимо настроить при первом включении прибора

- **Язык**  
Выбор языка отображения данных на дисплее.
- **Ед. изм. расст.**  
Выбор единицы измерения длины, в которых будет измеряться расстояние.
- **Ед. изм. темп.**  
Выбор единицы измерения температуры для датчика.
- **Режим работы**  
Состав вариантов выбора зависит от исполнения прибора и среды, в которой устанавливается прибор.
- **Управление**  
Выбор режима управления для настройки: управление насосами или управление решетками.



## 9.3 Конфигурирование измерительного прибора

### 9.3.1 Набор параметров «LVL N выбор датч.»

#### Навигация

Уровень → Уровень (LVL) N → Быстрая настройка → LVL N выбор датч.

#### Параметр

##### ■ Вход

Закрепление датчика за каналом.

##### ■ Выбор типа датч.

Указание типа датчика.

Выберите вариант «**Автоматически**» для датчиков FDU9х.

Выберите вариант «**Вручную**» для датчиков FDU8х.

##### ■ Определен

Отображается только в том случае, если для параметра «**Выбор типа датч.**» выбран вариант «**Автоматически**».

Отображение типа датчика, определенного автоматически.

### 9.3.2 Набор параметров «LVL N парам.прим.»

#### Навигация

Уровень → Уровень (LVL) N → Быстрая настройка → LVL N парам.прим.

#### Параметр

##### ■ Форма емкости

Выбор необходимого варианта.

##### ■ Св-ва продукта

Если рабочую среду невозможно однозначно отнести ни к одной из категорий, выберите вариант «**Неизвестно**».

##### ■ Условия процесса

Для жидкости, которую невозможно причислить к какой-либо другой категории, выберите вариант «**Жидкость**».

Для сыпучего материала, который невозможно причислить к какой-либо другой категории, выберите вариант «**Сыпучий станд.**».

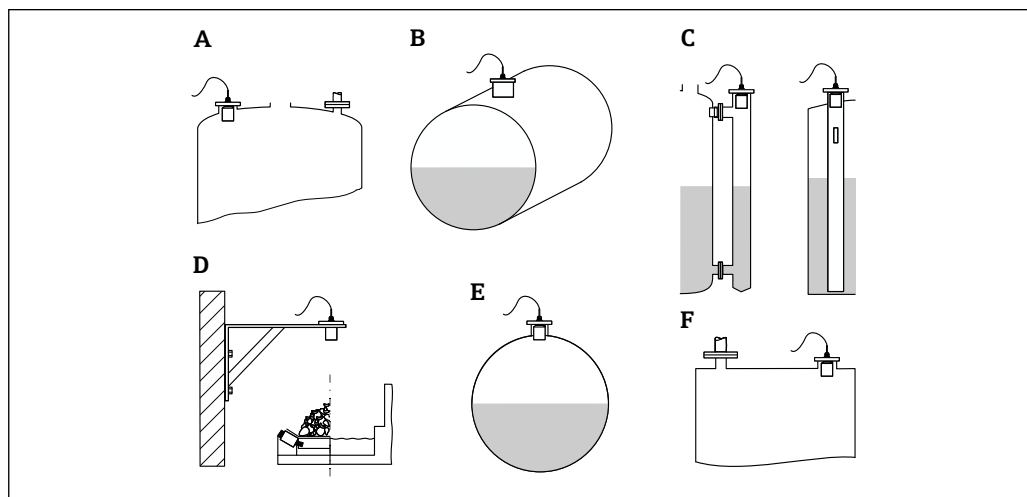

46 Форма емкости

- A Куполообр.крыша
- B Горизонт. цилиндр
- C Байпас/измерит. труба
- D Без крыши
- E Сфера
- F Плоская крыша

A0032713

### 9.3.3 Набор параметров «LVL N пустая калиб.»

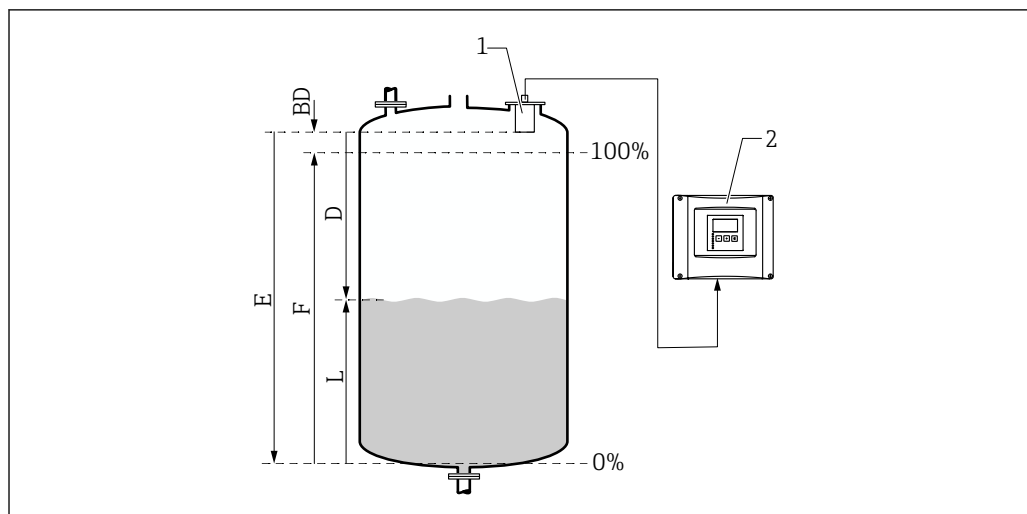

47 Калибровка для пустого и полного резервуара при измерении уровня

- 1 Датчик FDU9x
- 2 Преобразователь FMU90/FMU95
- BD Блокирующая дистанция
- D Расстояние между мембраной датчика и поверхностью среды
- E Пустой E
- F Полный F
- L Уровень

#### Навигация

Уровень → Уровень (LVL) N → Быстрая настройка → LVL N пустая калиб.

#### Параметр «Пустой E»

Указание расстояния E от контрольной точки датчика до минимального уровня (нулевой точки). Нулевая точка не должна быть ниже той точки, в которой ультразвуковая волна достигает дна резервуара.

### 9.3.4 Набор параметров «LVL N полная калиб.»

#### Навигация

Уровень → Уровень (LVL) N → Быстрая настройка → LVL N полная калиб.

#### Параметр

##### ■ Полный F

Указание диапазона F (расстояние от минимального уровня до максимального уровня).

Диапазон F не должен накладываться на блокирующую дистанцию (BD) датчика.

##### ■ Блокирующая дист.

Указание блокирующей дистанции (BD) датчика.

### 9.3.5 Набор параметров «LVL N ед.изм.»

#### Навигация

Уровень → Уровень (LVL) N → Быстрая настройка → LVL N ед.изм.

**Параметр**■ **Ед. изм. уровня**

Выбор единицы измерения уровня.

Если линейаризация не выполняется, уровень выводится в этих единицах измерения.

■ **Уровень N**

Отображение текущего измеренного уровня F (от нулевой точки до поверхности среды) в выбранных единицах измерения.

■ **Датчик**

Отображение расстояния D, измеренного в настоящее время между мембраной датчика (контрольной точкой измерения) и поверхностью среды.

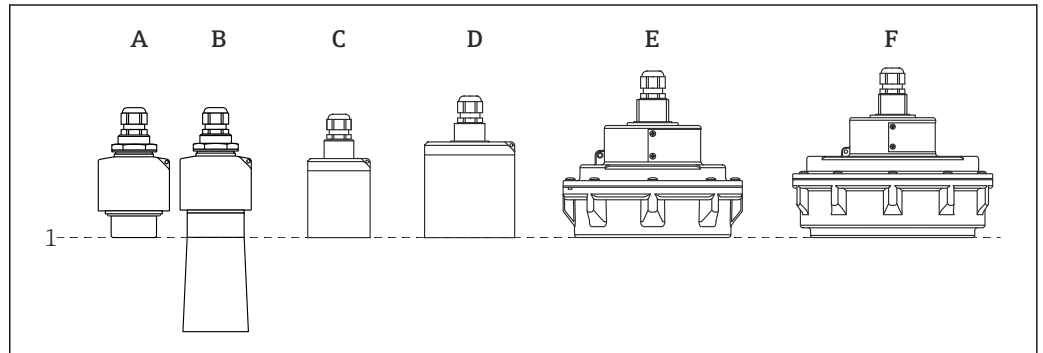

A0043335

1 Контрольная точка измерения

A Датчик FDU90 без трубки для защиты от заполнения водой

B Датчик FDU90 с трубкой для защиты от заполнения водой

C FDU91/FDU91F

D FDU92

E FDU93

F FDU95

### 9.3.6 Набор параметров «LVL N линейризац.»

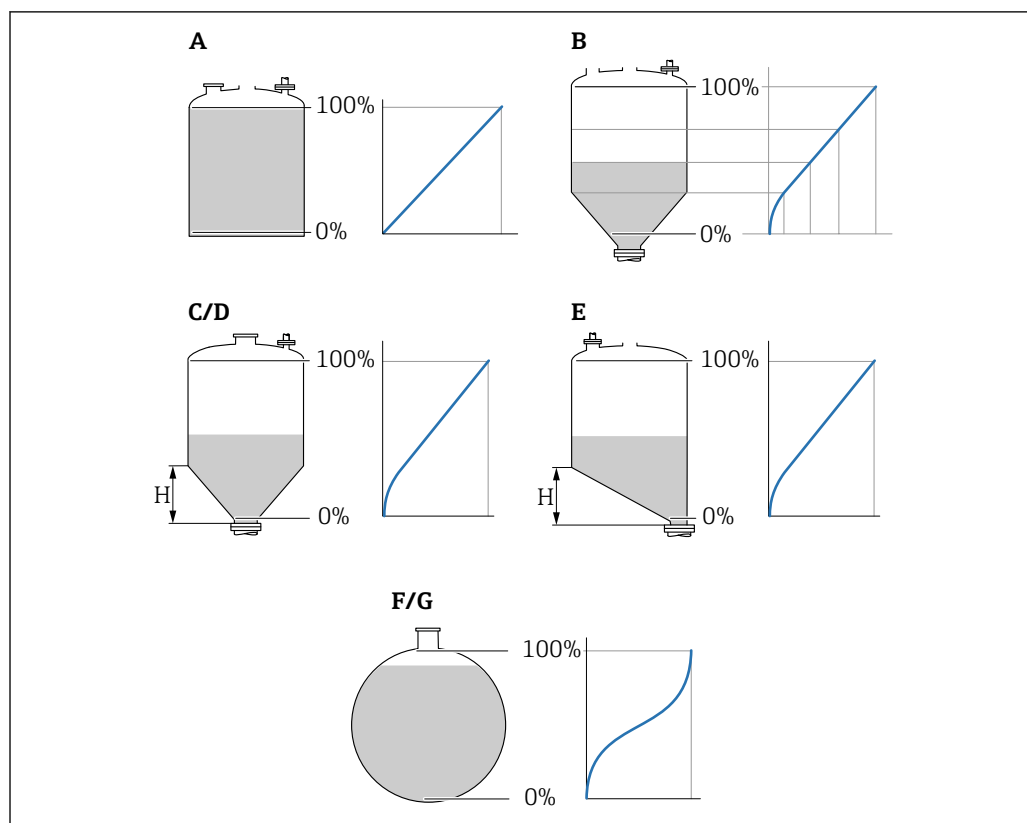

A0021476

48 Типы линейризации

- A Нет
- B Табличная
- C Пирамидоид.дно
- D Коническое дно
- E Угловое дно
- F Сфера
- G Горизонт. цилиндр
- H Промежут. высота

#### Навигация

Уровень → Уровень (LVL) N → Быстрая настройка → LVL N линейризац.

#### Параметр

##### ■ Тип

Выбор типа линейризации (см. выше)

##### ■ Ед. пользователя

Указание единицы измерения для линейризованного значения.

##### ■ Максимум шкалы

Указание максимального объема содержащегося в резервуаре (100 %) в пользовательских единицах измерения.

Не отображается, если для параметра «Тип» выбран вариант «Табличная».

Если для параметра «Тип» выбран вариант «Горизонт. цилиндр» или «Сфера», то параметр «Максимум шкалы» необходимо соотносить с заполненным до отказа резервуаром.

##### ■ Диаметр

Отображается только в том случае, если для параметра «Тип» выбран вариант «Горизонт. цилиндр» или «Сфера».

Указание диаметра резервуара (D).

### ■ Промежут. высота (H)

Отображается только в том случае, если для параметра «Тип» выбран вариант «Угловое дно», «Пирамидоид.дно» или «Коническое дно»  
Указание промежуточной высоты (H) резервуара (см. предыдущий рисунок).

### ■ Редактирование

Отображается только в том случае, если для параметра «Тип» выбран вариант «Табличная».

Открывает набор параметров «Редактирование» для ввода таблицы линеаризации.

### ■ Состояние табл.

Активация или деактивация таблицы линеаризации.

### ■ Режим

Указание привязки линеаризации к уровню или к незаполненному объему.

## 9.3.7 Редактор таблиц



Условия таблицы линеаризации

- Не более 32 пар значений «уровень-объем».
- Последовательное увеличение или уменьшение значений. (Последовательность проверяется при активации таблицы.)
- После ввода таблицу следует активировать с помощью параметра «Состояние табл.».

A	B	C
1	0,0000	0,0000
2	0,0000	0,0000
3	0,0000	0,0000
...	0,0000	0,0000

A0040751

A Номер строки  
B Столбец для уровня  
C Столбец для значений

1. Нажмите кнопку для перехода к следующей строке.
2. Нажмите кнопку для перехода к предыдущей строке.
3. Нажмите кнопку , чтобы открыть выбранную строку для редактирования.

A	B	C
1	0,0000	0,0000
2	0,0000	0,0000
3	0,0000	0,0000
...	0,0000	0,0000

A0040752

A Номер строки  
B Столбец для уровня  
C Столбец для значений

1. Нажимайте кнопки или для перемещения в пределах таблицы.
2. Нажимайте кнопки или для перемещения в пределах столбца с номерами строк.
3. Нажмите кнопку , чтобы удалить всю строку, вставить или переместить строку.



Нажмите кнопку **Escape** для возврата к предыдущему этапу.

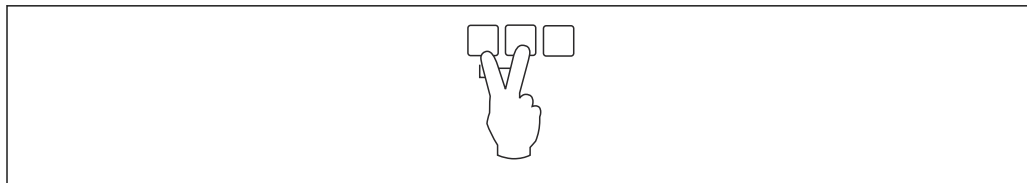

A0032709

### 9.3.8 Набор параметров «Проверка»

- i** ■ Этот набор параметров запускает подавление эхо-помех (маскирование).
- Чтобы зафиксировать все эхо-помехи, выполняйте маскирование помех при минимально возможном уровне (в идеальном случае – при пустом резервуаре).
- Если невозможно опорожнить резервуар во время ввода в эксплуатацию, выполните предварительное маскирование помех при частично заполненном резервуаре. Повторите маскирование помех после того как уровень впервые опустится примерно до 0 %.

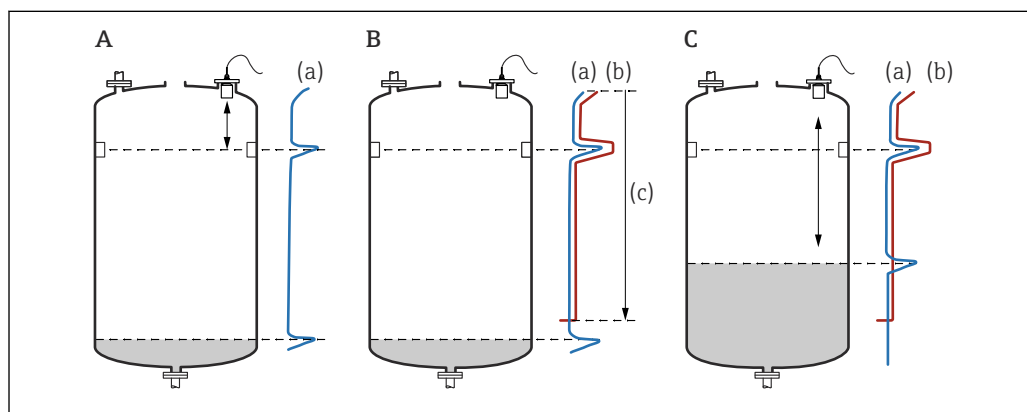

A0032724

49 Принцип работы функции подавления эхо-помех (маскирования)

- A Кривая эхо-сигнала (a) содержит эхо-помехи и эхо-сигнал уровня. Без маскирования эхо-помехи также могут быть приняты в расчет. Это нежелательно.
- B В ходе маскирования помех формируется кривая маскирования (b). Это позволяет подавить все эхо-сигналы, вошедшие в диапазон маскирования (c).
- C После этого для оценки используются только эхо-сигналы, уровень которых превышает кривую маскирования. Эхо-помехи находятся ниже кривой маскирования и поэтому игнорируются (не используются при оценке сигнала).

#### Навигация

Уровень → Уровень (LVL) N → Быстрая настройка → LVL N проверка

**Параметр**■ **Текущ. дистанция**

Отображение измеренного в настоящее время расстояния D между мембраной датчика и поверхностью среды.

■ **Проверка дистанц.**

Сравните отображаемое расстояние с фактическим значением и введите результат сравнения. С учетом введенного значения прибор автоматически определяет диапазон маскирования помех.

■ **Дистанция=ОК**

Отображаемое расстояние и фактическое расстояние совпадают.

→ Продолжайте работу с набором параметров **LVL N маскирование**.

■ **Дист. мала**

Отображаемое расстояние – меньше фактического расстояния.

→ Продолжайте работу с набором параметров «**LVL N маскирование**».

■ **Дист. велика**

Отображаемое расстояние превышает фактическое расстояние.

→ Маскирование помех выполнить невозможно.

→ Настройка для датчика N прекращается.

■ **Дист. неизв.**

Фактическое расстояние неизвестно.

→ Маскирование помех выполнить невозможно.

→ Настройка для датчика N прекращается.

■ **Вручную**

Диапазон маскирования помех подлежит определению в ручном режиме.

→ Продолжайте работу с набором параметров «**LVL N маскирование**».

**9.3.9 Набор параметров «LVL N маскирование»****Навигация**

Уровень → Уровень (LVL) N → Быстрая настройка → LVL N маскирование

**Параметр**■ **Текущ. дистанция**

Отображение измеренного в настоящее время расстояния D между мембраной датчика и поверхностью среды.

■ **Диап. маскирования**

Указание диапазона, начинающегося от мембраны датчика, в котором выполняется маскирование помех.

■ Если для параметра «**Проверка дистанц.**» выбрано значение «**Дистанция=ОК**» или «**Дист. мала**»:

подтвердите предустановленное значение.

■ Если для параметра «**Проверка дистанц.**» установлено значение «**Вручную**»:

введите необходимый диапазон маскирования помех.

■ **Запуск маскирования**

Чтобы запустить запись кривой маскирования помех, выберите вариант «**Да**».

→ Отображается набор параметров «**LVL N состояние**».

→ Если отображаемое расстояние все еще слишком мало: продолжайте записывать кривые маскирования помех до тех пор, пока отображаемое расстояние не совпадет с фактическим расстоянием.

■ **Состояние**

Указание состояния маскирования помех.

■ **Включить маску**

Кривая маскирования помех учитывается при оценке сигнала.

■ **Отключ. маску**

Кривая маскирования помех не учитывается при оценке сигнала, но сохраняется в памяти прибора.

■ **Удалить маску**

Кривая маскирования помех удаляется.

### 9.3.10 Набор параметров «УЗ датчик N»

**i** Для многоканальных приборов: деактивируйте неиспользуемые входы датчиков в параметре «УЗ датчик N».

#### Навигация

Упр. датчиками → FDU датчик N → Режим раб. датч.

#### Параметр «Режим раб. датч.»

Включение или выключение датчика N.

## 9.4 Расширенная настройка

### 9.4.1 Обнаружение затопления для датчика FDU90

**i** Этот раздел относится только к датчикам FDU90 с трубкой для защиты от заполнения водой.

1. Перейдите к пункту меню «Безопасность → Зона безопасности → Зона безоп. SN».

2.

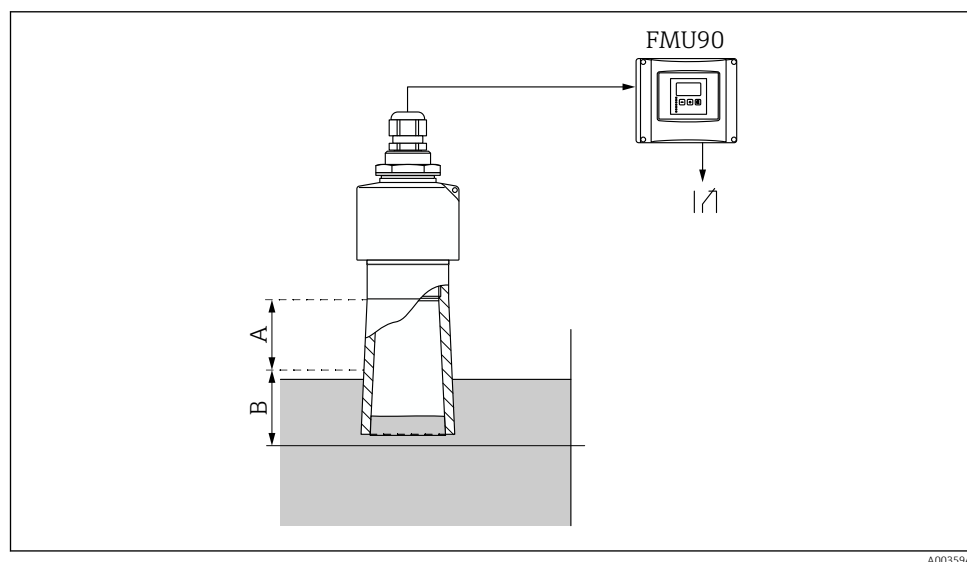

**50** Использование трубки для защиты от заполнения водой для датчика FDU90

A Блокирующая дистанция датчика FDU90: 70 мм (2,8 дюйм)

B Безопасное расстояние для ввода: 40 мм (1,6 дюйм)

Введите 40 мм (1,6 дюйм). При такой настройке безопасное расстояние заканчивается сразу под трубкой для защиты от заполнения водой.

3. Перейдите к пункту меню «Реле/ф-ции управл → Конфигурация реле → Назначения реле».
4. Выберите реле.
  - ↳ Выбранное реле используется для сигнализации затопления.
5. Перейдите к пункту меню «Реле/ф-ции управл → Конфигурация реле → Реле N → Функция».
6. Выберите пункт меню «Тревога/диагност. → Диагностика».
7. Переключитесь на параметр «Назначение M».
8. Выберите вариант «Уровень датчика N в зоне безопасности».
  - ↳ Выбранное реле обесточивается, как только уровень поднимается до границы безопасного расстояния.



## 9.4.2 Настройка локального дисплея

### Тип визуализации

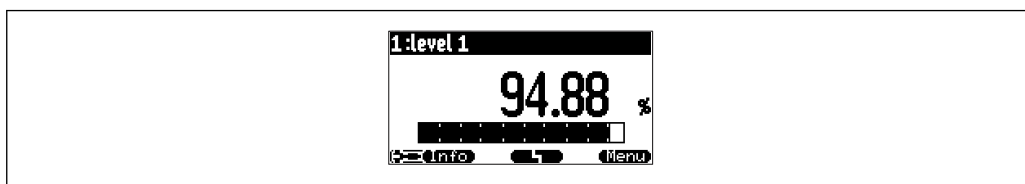

A0036764

51 «Тип» = «1 знач. + шкала»

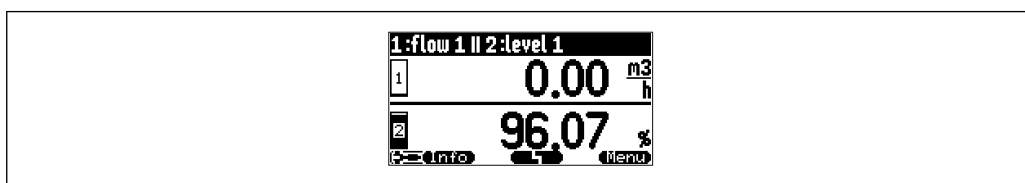

A0036765

52 «Тип» = «2 знач. + шкала»

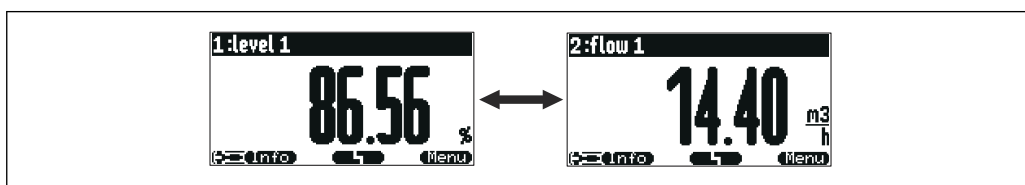

A0036766

53 «Тип» = «1 макс. размера» Различные значения отображаются циклически в максимальном размере.

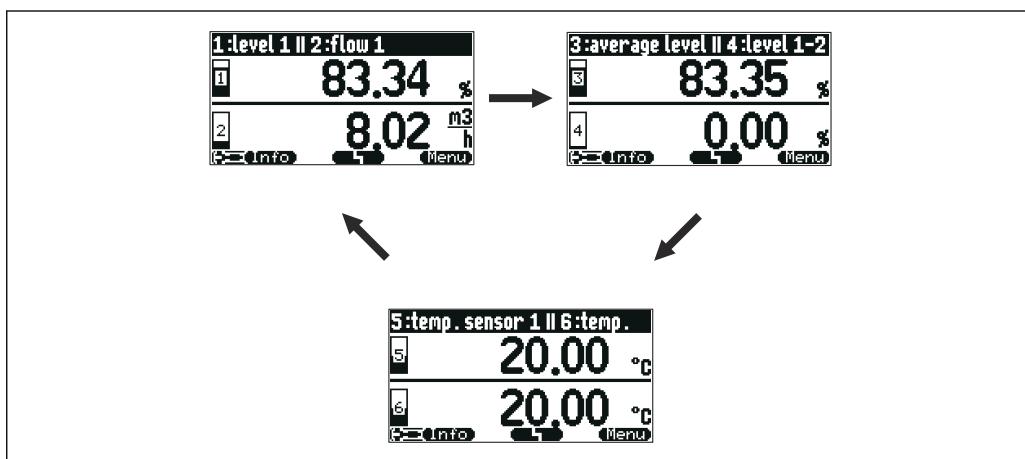

A0036767

54 «Тип» = «3x2 переключ.» Возможно отображение нескольких значений (не более шести). Эти значения размещаются на трех страницах, по два значения на каждой. Эти страницы отображаются циклически.

**i** Чтобы немедленно перейти к следующему значению, нажмите кнопку  в главном окне дисплея.

### Настройка типа визуализации

1. Перейдите к набору параметров «Дисплей → Дисплей».
2. Выберите тип визуализации с помощью параметра «Тип» (см. выше).

3. Если для параметра **«Тип»** выбран вариант **«макс.размера»** или **значение 5x2**. С помощью параметра **«Время»** укажите время, по истечении которого отображается следующее окно.
4. С помощью параметров **«Значение 1»–«Значение N»** выберите измеряемые значения для отображения.
5. С помощью параметров **«Текст пользов. 1»–«Текст пользов. N»** введите текстовые строки для отображения вместе с значениями.
  - ↳ Введенные таким образом текстовые строки будут отображаться в том случае, если для параметра **«Текст пользов.»** выбран вариант **«Да»** (см. ниже).

#### Настройка формата отображения

1. Перейдите к набору параметров **«Дисплей → Формат дисплея»**.
2. С помощью параметра **«Формат»** выберите числовой формат для отображения данных длины.
3. С помощью параметра **«Число разрядов»** укажите количество отображаемых десятичных знаков.
4. С помощью параметра **«Разделитель»** укажите, следует ли использовать запятую или точку в качестве десятичного разделителя.
5. С помощью параметра **«Текст пользов.»** укажите, следует ли использовать параметры **«Текст пользов. 1»–«Текст пользов. N»** (см. выше) и отображать соответствующие тексты на экране.

#### Настройка времени возврата к начальной странице

1. Перейдите к пункту меню **«Дисплей → Возврат из меню → Возврат из меню»**
2. Укажите время, по истечении которого локальный дисплей возвращается в исходное состояние (отображение измеренных значений).

### 9.4.3 Настройка реле предельного значения

«Тип предела» = «Стандартный» или «Тренд/скорость»

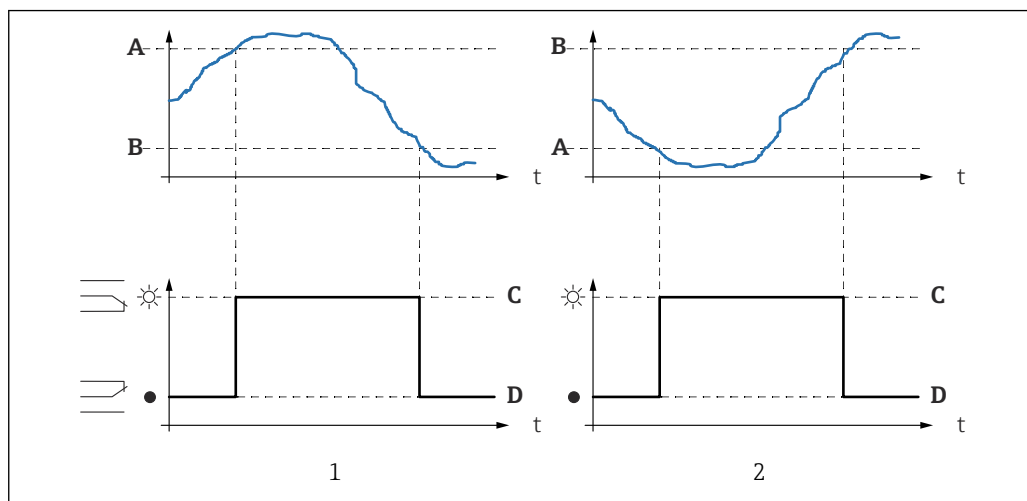

A0036325

55 Параметры для режима «Тип предела» = «Стандартный» или «Тренд/скорость»

- 1 «точка включения» > «точка выключения»
- 2 «точка выключения» > «точка включения»
- A Точка включения
- B Точка выключения
- C Реле под напряжением
- D Реле обесточено

«Тип предела» = «В окне» или «Вне окна»

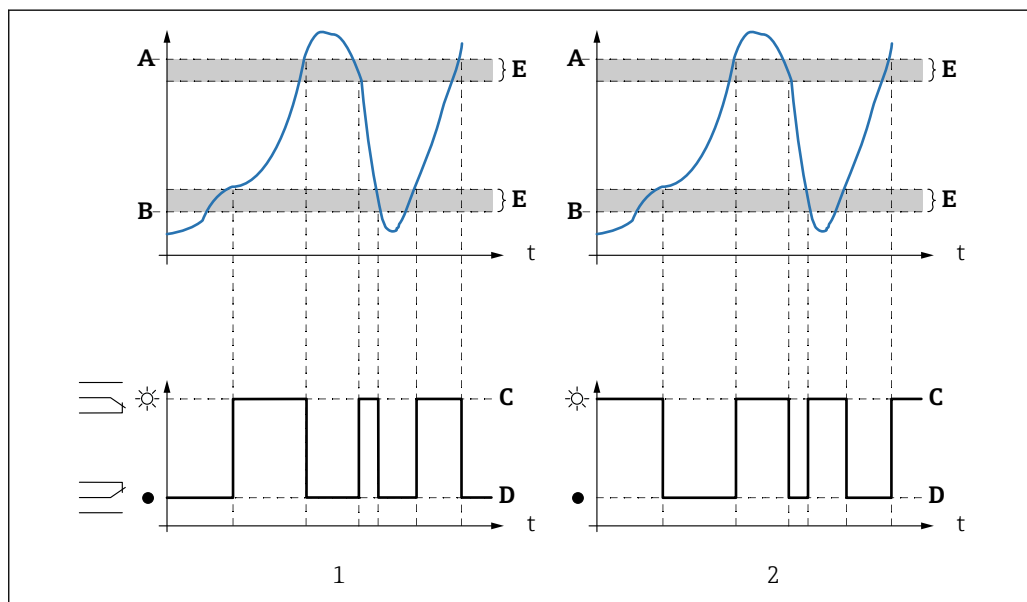

A0036324

56 Параметры для режима «Тип предела» = «В окне» или «Вне окна»

- 1 «Тип предела» = «В окне»
- 2 «Тип предела» = «Вне окна»
- A Верхняя точка
- B Нижняя точка
- C Реле под напряжением
- D Реле обесточено
- E Гистерезис

### Конфигурация реле предельного значения

1. Перейдите к набору параметров **«Реле/ф-ции управл → Конфигурация реле → Реле N»**.
2. Для параметра **«Функция»** выберите вариант **«Предел»**.  
↳ Отображается список выбора **«Функция»**.
3. Выберите переменную, к которой относится предельное значение.
4. С помощью параметра **«Тип предела»** выберите соответствующий тип предельного значения (см. выше).
5. Если для параметра **«Тип предела»** выбран вариант **«Стандартный»**.  
С помощью параметра **«Точка включения»** укажите точку включения.
6. Если для параметра **«Тип предела»** выбран вариант **«Стандартный»**.  
С помощью параметра **«Точка выключения»** укажите точку выключения.
7. Если для параметра **«Тип предела»** выбран вариант **«Тренд/скорость»**.  
С помощью параметра **«Вкл. знач./мин»** укажите точку включения для скорости изменения.
8. Если для параметра **«Тип предела»** выбран вариант **«Тренд/скорость»**.  
С помощью параметра **«Выкл. знач./мин»** укажите точку выключения для скорости изменения.
9. Если для параметра **«Тип предела»** выбран вариант **«В окне»** или **«Вне окна»**.  
В параметре **«Верхняя точка»** укажите верхнюю точку переключения.
10. Если для параметра **«Тип предела»** выбран вариант **«В окне»** или **«Вне окна»**.  
В параметре **«Нижняя точка»** укажите нижнюю точку переключения.
11. Если для параметра **«Тип предела»** выбран вариант **«В окне»** или **«Вне окна»**.  
В параметре **«Гистерезис»** укажите гистерезис для точек переключения.
12. В параметре **«Задержка срабат.»** укажите задержку переключения для реле.  
↳ Реле будет переключаться только после того, как предельное значение будет превышено в течение времени, указанного в этом параметре.
13. В параметре **«Инвертировать»** укажите, следует ли инвертировать направление переключения реле по отношению к заданному алгоритму действий.
14. В параметре **«Обработка ошибок»** укажите алгоритм действий реле в случае обнаружения ошибки.

### 9.4.4 Настройка сигнального или диагностического реле

1. Перейдите к пункту меню **«Реле/ф-ции управл → Конфигурация реле → Реле N»**.
2. Для параметра **«Функция»** выберите вариант **«Тревога/диагност.»**.  
↳ Отображается список выбора **«Функция»**.
3. Укажите, будет ли реле срабатывать при выдаче аварийного сигнала (вариант **«Сигнал тревоги»**) или реле будет выдавать оповещение при переходе прибора в определенное состояние (не более двух вариантов состояния) (вариант **«Диагностика»**).
4. Если для параметра **«Функция»** выбран вариант **«Диагностика»**.  
В параметрах **«Назначение 1»** и **«Назначение 2»** выберите варианты состояния прибора, на которые будет реагировать реле.
5. В параметре **«Инвертировать»** укажите, следует ли инвертировать направление переключения реле по отношению к заданному алгоритму действий.

## 9.4.5 Настройка стандартной функции управления насосом

**i** Этот раздел относится к следующим приборам, оснащенным стандартной функцией управления насосами.

- FMU90-\*1\*\*\*\*\*
- FMU90-\*2\*\*\*\*\*

### Задача функции управления насосом

Включение и выключение насосов в зависимости от измеренного уровня

### Функция управления при использовании нескольких насосов

#### ■ Упр. по уровням

Количество включаемых насосов зависит исключительно от текущего уровня и от точек включения и выключения для соответствующих насосов.

#### ■ Упр. по подаче

Точки включения и выключения идентичны для всех насосов. Количество включенных насосов регулируется таким образом, чтобы в зависимости от уровня можно было достигнуть желаемой производительности насосов (изменения уровня за единицу времени).

### Настройка системы управления насосом (функция – «Упр. по уровням»)

1. Перейдите к пункту меню «Реле/ф-ции управл → Насос управл-е N».
2. В параметре «Относится к» выберите уровень, в соответствии с которым будет осуществляться управление насосами.
3. В параметре «Число насосов» укажите, сколько насосов будет вовлечено в процесс управления насосами. В преобразователе FMU90 должно быть по одному реле на каждый насос.
4. Для параметра «Функция» выберите вариант «Упр. по уровням».
5. Для каждого насоса выполните следующие действия.  
Выберите параметр «Насос M».  
↳ Откроется набор параметров «Насос M/упр. N» для настройки насоса M.

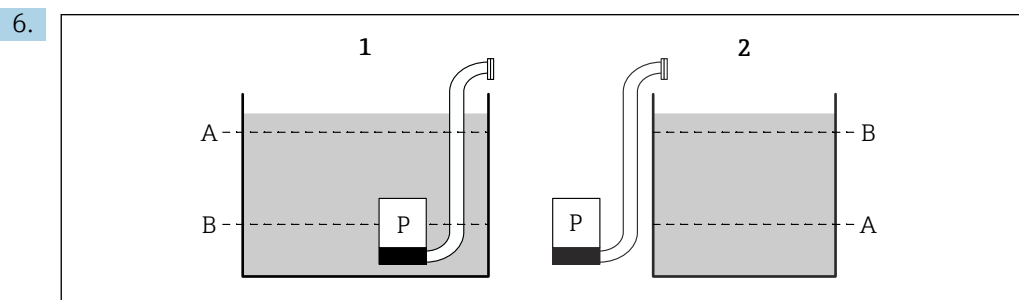

**57** Точка включения и точка выключения для управления по предельному значению

- 1 Насос опустошает резервуар: «точка включения» > «точка выключения»
- 2 Насос заполняет резервуар: «точка выключения» > «точка включения»
- A Точка включения
- B Точка выключения

Выберите параметры «Точка включения» и «Точка выключения» согласно предыдущей диаграмме.

7. В параметре «Задержка включ.» укажите задержку включения для соответствующего насоса. Задайте разные задержки включения для разных насосов. Это исключит одновременное включение нескольких насосов.

8. В параметре **«Поочередная раб.»** укажите, должен ли насос быть включен в процесс чередующегося управления насосами.
- ↳ При чередующемся управлении насосами точки переключения не действуют в отношении отдельных насосов. Если насос должен быть включен с учетом текущего уровня рабочей среды, прибор автоматически выбирает насос, который использовался меньше всего.
9. В параметре **«Снижение налипаний»** введите необходимое значение колебаний для точек переключения.
- ↳ Положение точек переключения статистически меняется с заданным пределом отклонения. Это предотвращает накопление налипаний в точках переключения.

10.

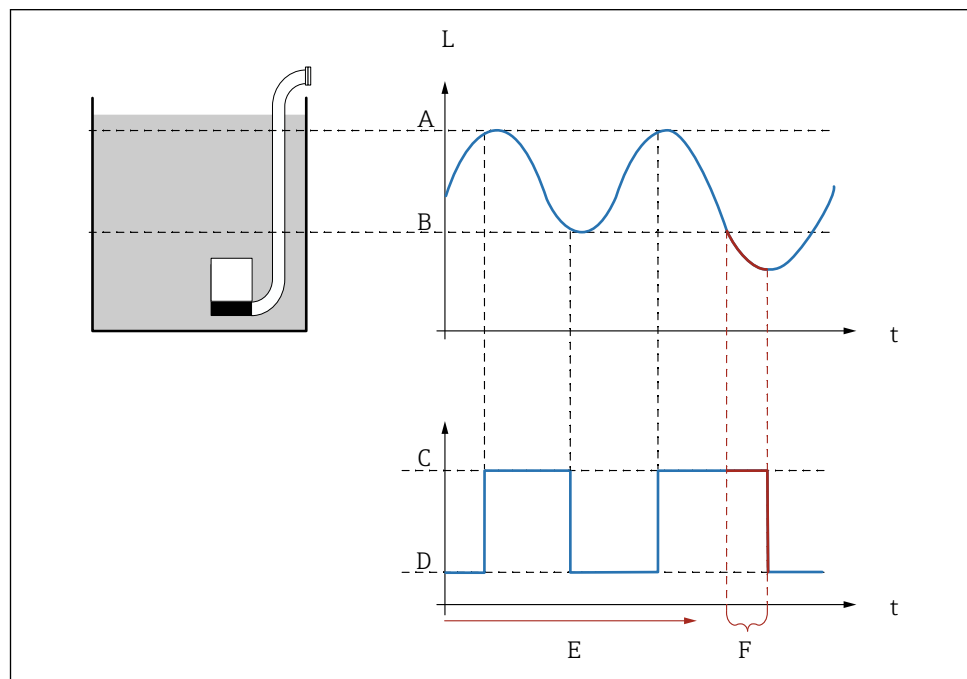

58 Влияние параметров «Период реакции» и «Время реакции»

- A Точка включения
- B Точка выключения
- C Насос включен
- D Насос отключен
- E Период реакции
- F Время реакции

Если, например, необходимо регулярно опорожнять насосную камеру в течение периода, выходящего за пределы точки выключения, действуйте следующим образом.

В параметре **«Период реакции»** укажите время, по истечении которого будет происходить продленное перекачивание. В параметре **«Время реакции»** укажите длительность процедуры продленного перекачивания.

11. В параметре **«Обработка ошибок»** определите реакцию реле насоса на обнаружение ошибки.
12. В параметре **«Назначения реле»** закрепите реле за насосом, который только что был настроен.
- ↳ Отображается набор параметров **«Реле К»**.
13. Для параметра **«Реле К → Функция»** выберите вариант **«Насос М/упр. N»**.
- ↳ Теперь управление насосом М осуществляется с помощью реле К.

14. В параметре «**Инвертировать**» укажите, следует ли инвертировать направление переключения реле по отношению к заданному алгоритму действий.  
 ↳ Насос полностью настроен. Продолжайте работу со следующим насосом.

### Настройка системы управления насосом (функция – «Упр. по подаче»)

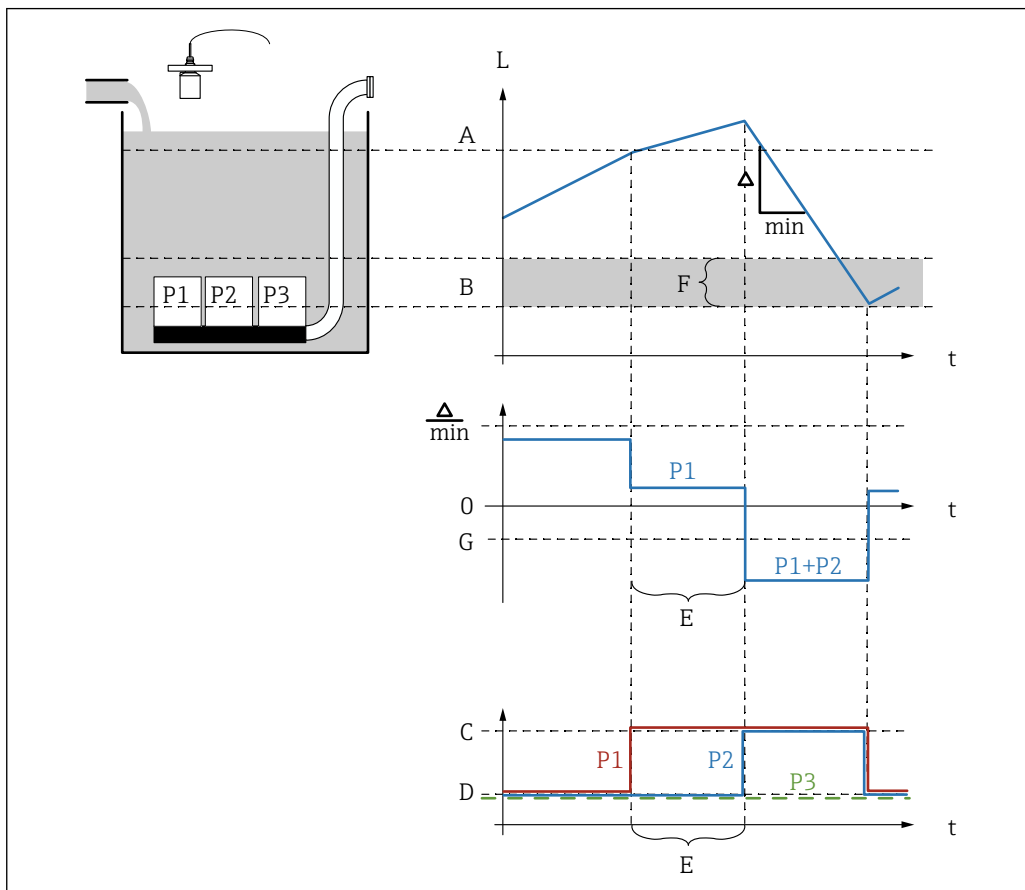

59 Принцип работы управления насосом по производительности

- A Точка включения  
 B Точка выключения  
 C Насос включен  
 D Насос отключен  
 E Интервал запуска  
 F Порог запуска  
 G Мин. подача н./м

1. Перейдите к пункту меню «**Реле/ф-ции управл → Насос управл-е N**».
2. В параметре «**Относится к**» выберите уровень, в соответствии с которым будет осуществляться управление насосами.
3. В параметре «**Число насосов**» укажите, сколько насосов будет вовлечено в процесс управления насосами. В преобразователе FMU90 должно быть по одному реле на каждый насос.
4. Для параметра «**Функция**» выберите вариант «**Упр.по подаче**».
5. В параметрах «**Точка включения**» и «**Точка выключения**» укажите точки переключения для управления насосами по производительности.
6. В параметре «**Мин. подача н.**» укажите необходимую минимальную подачу насоса. (Положительные значения – заполнение, отрицательные значения – опустошение.)

7. В параметре **«Снижение налипаний»** введите необходимое значение колебаний для точек переключения.
  - ↳ Положение точек переключения статистически меняется с заданным пределом отклонения. Это предотвращает накопление налипаний в точках переключения.
8. В параметре **«Порог запуска»** укажите предельный уровень для включения дополнительного насоса.
  - ↳ Если расстояние между текущим уровнем и точкой выключения составляет меньше границы включения, то дополнительные насосы не включаются, даже если желаемая производительность насоса еще не достигнута.
9. В параметре **«Интервал запуска»** укажите время, по истечении которого включается дополнительный насос.
10. В параметре **«Поочередная раб.»** укажите, должны ли насосы включаться в режиме чередования.
  - ↳ При управлении насосами в чередующемся режиме, если понадобится включить дополнительный насос, прибор автоматически выберет насос, который использовался меньше всего.
11. Для каждого насоса выполните следующие действия.  
Выберите параметр **«Насос М»**.
  - ↳ Откроется набор параметров **«Насос М/упр. N»** для настройки насоса М.
12. В параметре **«Задержка включ.»** укажите задержку включения для соответствующего насоса.



13.

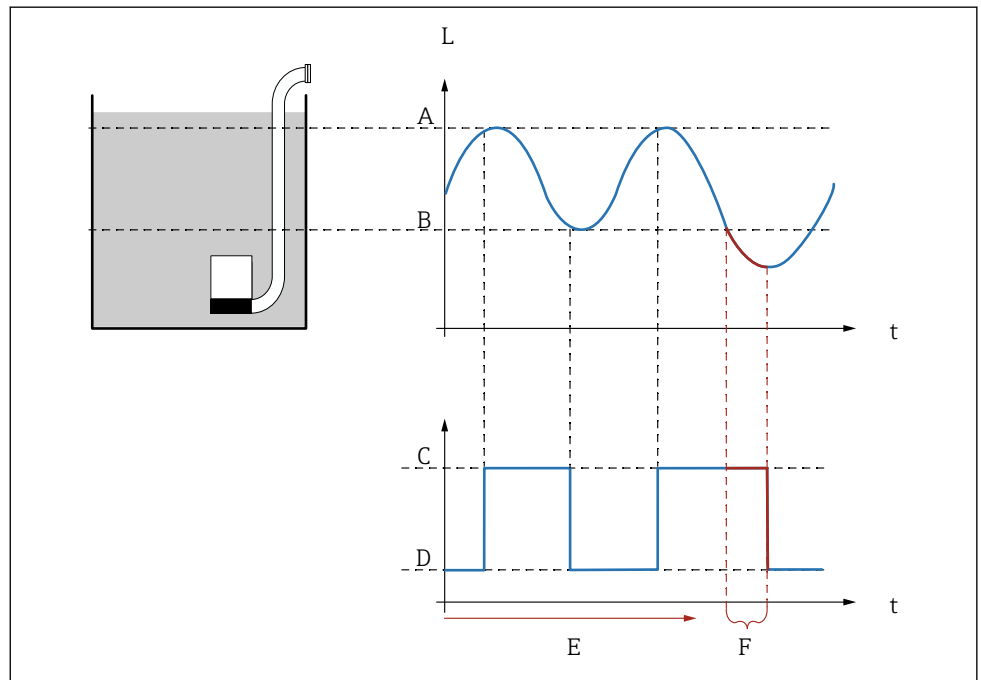

60 Влияние параметров «Период реакции» и «Время реакции»

- A Точка включения
- B Точка выключения
- C Насос включен
- D Насос отключен
- E Период реакции
- F Время реакции

Если, например, необходимо регулярно опорожнять насосную камеру в течение периода, выходящего за пределы точки выключения, действуйте следующим образом.

В параметре «Период реакции» укажите время, по истечении которого будет происходить продленное перекачивание. В параметре «Время реакции» укажите длительность процедуры продленного перекачивания.

14. В параметре «Обработка ошибок» определите реакцию реле насоса на обнаружение ошибки.
15. В параметре «Назначения реле» закрепите реле за насосом, который только что был настроен.
  - ↳ Отображается набор параметров «Реле К».
16. Для параметра «Реле К → Функция» выберите вариант «Насос М/упр. N».
  - ↳ Теперь управление насосом М осуществляется с помощью реле К.
17. В параметре «Инvertировать» укажите, следует ли инvertировать направление переключения реле по отношению к заданному алгоритму действий.
  - ↳ Насос полностью настроен. Продолжайте работу со следующим насосом.

#### 9.4.6 Настройка расширенной функции управления насосом

**i** Этот раздел относится к следующим приборам, оснащенным расширенной функцией управления насосом:

- FMU90-\*3\*\*\*\*\*
- FMU90-\*4\*\*\*\*\*

#### Задача функции управления насосом

Включение и выключение насосов в зависимости от измеренного уровня

### Функция управления при использовании нескольких насосов

#### ■ Раб. одиночно

В любой момент времени может быть включен только один насос (не более). Если текущий уровень среды требует включения другого насоса, то насос, который работает в данный момент, отключается.

#### ■ Раб. парал-но

Возможна одновременная работа нескольких насосов. Количество включаемых насосов зависит исключительно от текущего уровня и от точек включения и выключения для соответствующих насосов.

#### ■ Упр. по подаче

Точки включения и выключения идентичны для всех насосов. Количество включенных насосов регулируется таким образом, чтобы можно было достигнуть желаемой производительности насосов (изменения уровня за единицу времени).

### Настройка системы управления насосом (функция – «Раб. одиночно» или «Раб. парал-но»)

1. Перейдите к пункту меню **«Реле/ф-ции управл → Насос управл-е N → Быстрая настройка → Насос управл-е N»**
2. В параметре **«Относится к»** выберите уровень, в соответствии с которым будет осуществляться управление насосами.
3. В параметре **«Число насосов»** укажите, сколько насосов будет вовлечено в процесс управления насосами. В преобразователе FMU90 должно быть по одному реле на каждый насос.
4. Если последний насос в группе должен работать как резервный:  
для параметра **«Резервный насос»** выберите вариант **«Да»**.  
↳ Как только через цифровой вход в прибор Prosonic S поступит сообщение о неисправности насоса, резервный насос заменяет неисправный насос.
5. Чтобы сбросить функцию управления насосами, выполните следующее действие:  
для параметра **«Сброс»** выберите вариант **«Да»**.  
↳ При выполнении сброса сбрасываются также сообщения об ошибках, связанные с насосами. Сброс не влияет на настройку управления насосами.
6. Для параметра **«Функция»** выберите вариант **«Раб. одиночно»** или **«Раб. парал-но»**.
7. В параметре **«Упр. по загрузке»** укажите критерий регулирования относительной нагрузки на насосы (фиксированная последовательность насосов, время использования отдельных насосов или количество запусков отдельных насосов).
8. Для каждого насоса выполните следующие действия:  
выберите параметр **«Насос M»**.  
↳ Открывается набор параметров для настройки насоса M.

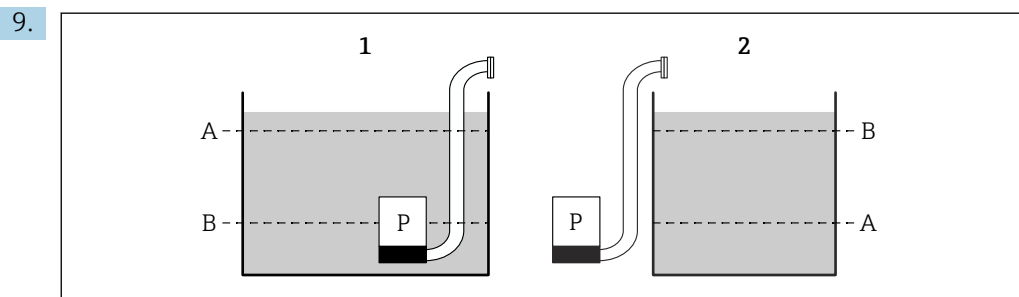

A0036679

61 Точка включения и точка выключения для управления по предельному значению

1 Насос опустошает резервуар: «точка включения» > «точка выключения»

2 Насос заполняет резервуар: «точка выключения» > «точка включения»

A Точка включения

B Точка выключения

Выберите параметры «Точка включения» и «Точка выключения» согласно предыдущей диаграмме.

10. В параметре «Задержка включ.» укажите задержку включения для соответствующего насоса. Задайте разные задержки включения для разных насосов. Это исключит одновременное включение нескольких насосов.
11. В параметре «Поочередная раб.» укажите, должен ли насос быть включен в процесс чередующегося управления насосами.
- ↳ При чередующемся управлении насосами точки переключения не действуют в отношении отдельных насосов. Если насос должен быть включен с учетом текущего уровня рабочей среды, прибор автоматически выбирает насос, который использовался меньше всего (согласно критерию, выбранному в параметре «Упр. по загрузке»).
12. Если для параметра «Упр. по загрузке» выбран вариант «Время использ.» или «Число запусков».
- В параметре «% использования» укажите необходимое время использования насоса в процентах. Общая степень использования всех насосов, вовлеченных в процесс управления в режиме чередования, должна составлять 100 %.
13. Если для параметра «Упр. по загрузке» выбран вариант «Запуски+время».
- В параметре «Макс. время исп.» укажите максимальное время, в течение которого насос будет оставаться включенным после запуска.
14. В параметре «Снижение налипаний» введите необходимое значение колебаний для точек переключения.
- ↳ Положение точек переключения статистически меняется с заданным пределом отклонения. Это предотвращает накопление налипаний в точках переключения.

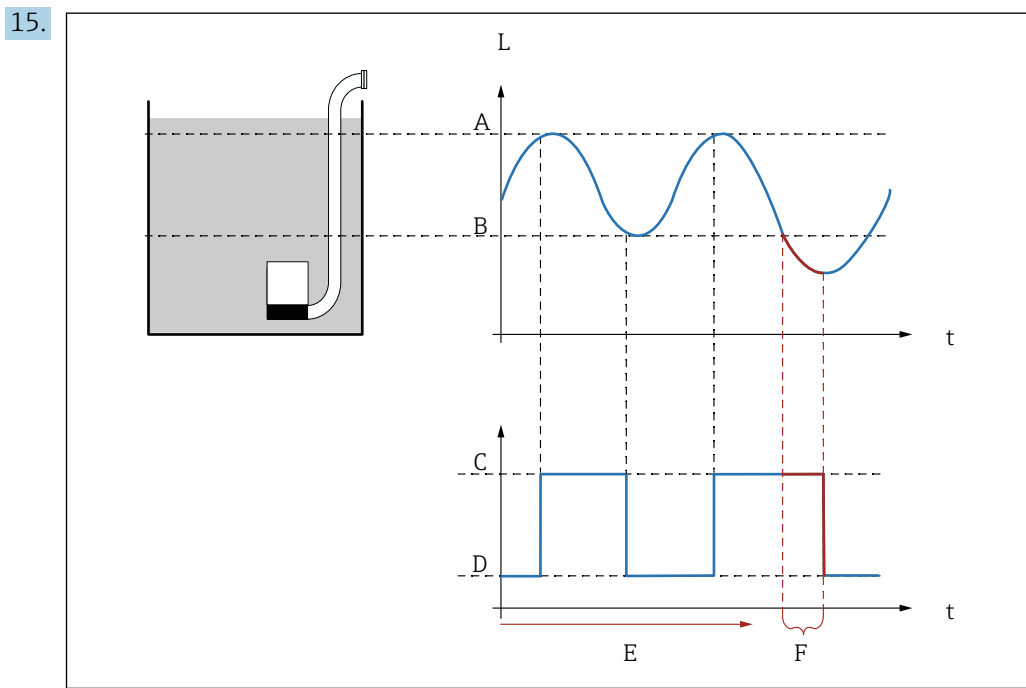

62 Влияние параметров «Период реакции» и «Время реакции»

- A Точка включения
- B Точка выключения
- C Насос включен
- D Насос отключен
- E Период реакции
- F Время реакции

Если, например, необходимо регулярно опорожнять насосную камеру в течение периода, выходящего за пределы точки выключения, действуйте следующим образом.

В параметре **«Период реакции»** укажите время, по истечении которого будет происходить продленное перекачивание. В параметре **«Время реакции»** укажите длительность процедуры продленного перекачивания.

16. В параметре **«Обработка ошибок»** определите реакцию реле насоса на обнаружение ошибки.
17. В параметре **«Насос обр. связь»** укажите релейный вход, через который насос будет передавать сигнал обратной связи в прибор Prosonic S.
18. В параметре **«Задержка обр.св.»** укажите временные рамки, в течение которых ожидается обратная связь от насоса после его запуска. Здесь необходимо принимать во внимание задержку срабатывания реле. Минимальное значение задержки обратной связи: «Число насосов» x «Время задержки»
  - ↳ Обратная связь по истечении этого времени не принимается во внимание.
19. В параметре **«Значение обр.св.»** укажите значение обратной связи насоса (подтверждение запуска насоса или сообщение о неисправности насоса).
20. В параметре **«Назначения реле»** закрепите реле за насосом, который только что был настроен.
  - ↳ Отображается набор параметров **«Реле К»**.
21. Для параметра **«Реле К → Функция»** выберите вариант **«Насос М/упр. N»**.
  - ↳ Теперь управление насосом М осуществляется с помощью реле К.
22. В параметре **«Инvertировать»** укажите, следует ли инvertировать направление переключения реле по отношению к заданному алгоритму действий.
  - ↳ Насос полностью настроен. Продолжайте работу со следующим насосом.

### Настройка системы управления насосом (функция – «Упр. по подаче»)

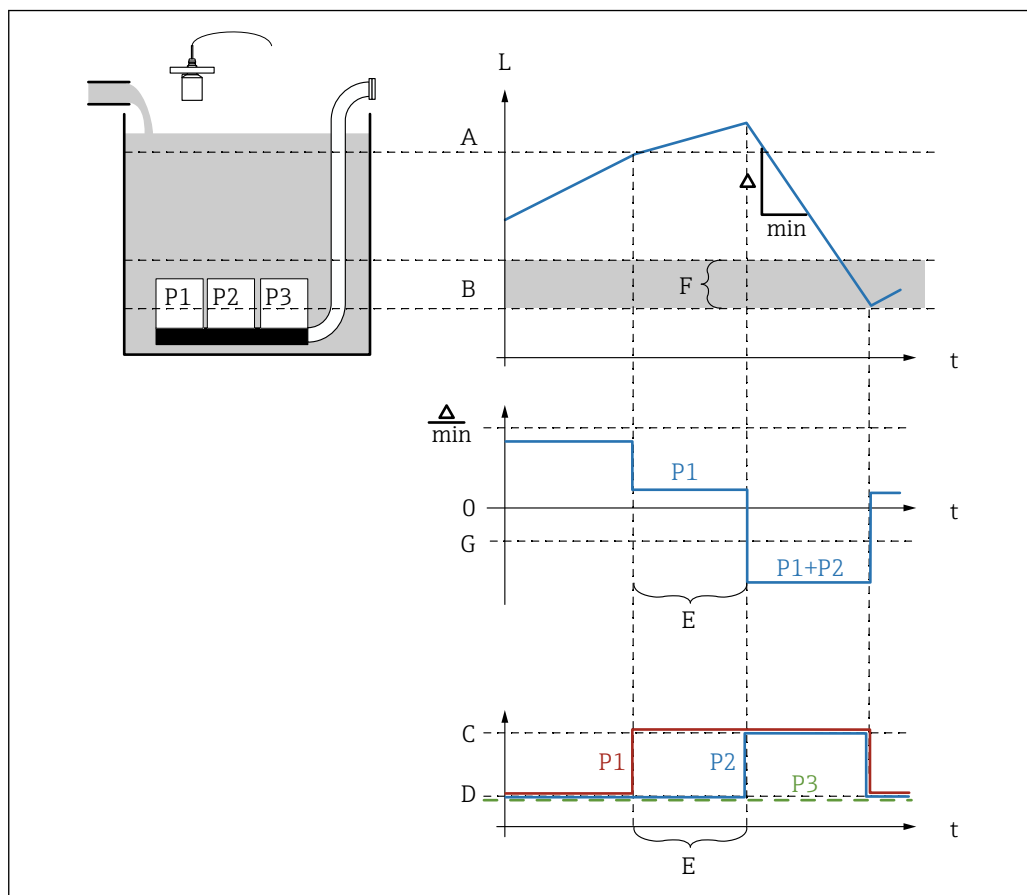

63 Принцип работы управления насосом по производительности

- A Точка включения
- B Точка выключения
- C Насос включен
- D Насос отключен
- E Интервал запуска
- F Порог запуска
- G Мин. подача н./м

1. Перейдите к пункту меню «Реле/ф-ции управл → Насос управл-е N → Быстрая настройка → Насос управл-е N»
2. В параметре «Относится к» выберите уровень, в соответствии с которым будет осуществляться управление насосами.
3. В параметре «Число насосов» укажите, сколько насосов будет вовлечено в процесс управления насосами. В преобразователе FMU90 должно быть по одному реле на каждый насос.
4. Если последний насос в группе должен работать как резервный: для параметра «Резервный насос» выберите вариант «Да».
  - ↳ Как только через цифровой вход в прибор Prosonic S поступит сообщение о неисправности насоса, резервный насос заменяет неисправный насос.
5. Чтобы сбросить функцию управления насосами, выполните следующее действие: для параметра «Сброс» выберите вариант «Да».
  - ↳ При выполнении сброса сбрасываются также сообщения об ошибках, связанные с насосами. Сброс не влияет на настройку управления насосами.
6. Для параметра «Функция» выберите вариант «Упр. по подаче».

7. В параметре **«Упр. по загрузке»** укажите критерий регулирования относительной нагрузки на насосы (фиксированная последовательность насосов, время использования отдельных насосов или количество запусков отдельных насосов).
8. В параметрах **«Точка включения»** и **«Точка выключения»** укажите точки переключения для управления насосами по производительности.
9. В параметре **«Мин. подача н.»** укажите необходимую минимальную подачу насоса. (Положительные значения – заполнение, отрицательные значения – опустошение.)
10. В параметре **«Интервал запуска»** укажите время, по истечении которого включается дополнительный насос.
11. В параметре **«Порог запуска»** укажите предельный уровень для включения дополнительного насоса.
  - ↳ Если расстояние между текущим уровнем и точкой выключения составляет меньше границы включения, то дополнительные насосы не включаются, даже если желаемая производительность насоса еще не достигнута.
12. В параметре **«Поочередная раб.»** укажите, должны ли насосы включаться в режиме чередования.
  - ↳ При чередующемся управлении насосами точки переключения не действуют в отношении отдельных насосов. Если насос должен быть включен с учетом текущего уровня рабочей среды, прибор автоматически выбирает насос, который использовался меньше всего (согласно критерию, выбранному в параметре **«Упр. по загрузке»**).
13. В параметре **«Снижение налипаний»** введите необходимое значение колебаний для точек переключения.
  - ↳ Положение точек переключения статистически меняется с заданным пределом отклонения. Это предотвращает накопление налипаний в точках переключения.
14. Для каждого насоса выполните следующие действия.  
Выберите параметр **«Насос М»**.
  - ↳ Откроется набор параметров **«Насос М/упр. N»** для настройки насоса М.
15. В параметре **«Задержка включ.»** укажите задержку включения для соответствующего насоса.
16. Если для параметра **«Упр. по загрузке»** выбран вариант **«Время использ.»** или **«Число запусков»**.  
В параметре **«% использования»** укажите необходимое время использования насоса в процентах. Общая степень использования всех насосов, вовлеченных в процесс управления в режиме чередования, должна составлять 100 %.
17. Если для параметра **«Упр. по загрузке»** выбран вариант **«Запуски+время»**.  
В параметре **«Макс. время исп.»** укажите максимальное время, в течение которого насос будет оставаться включенным после запуска.

18.

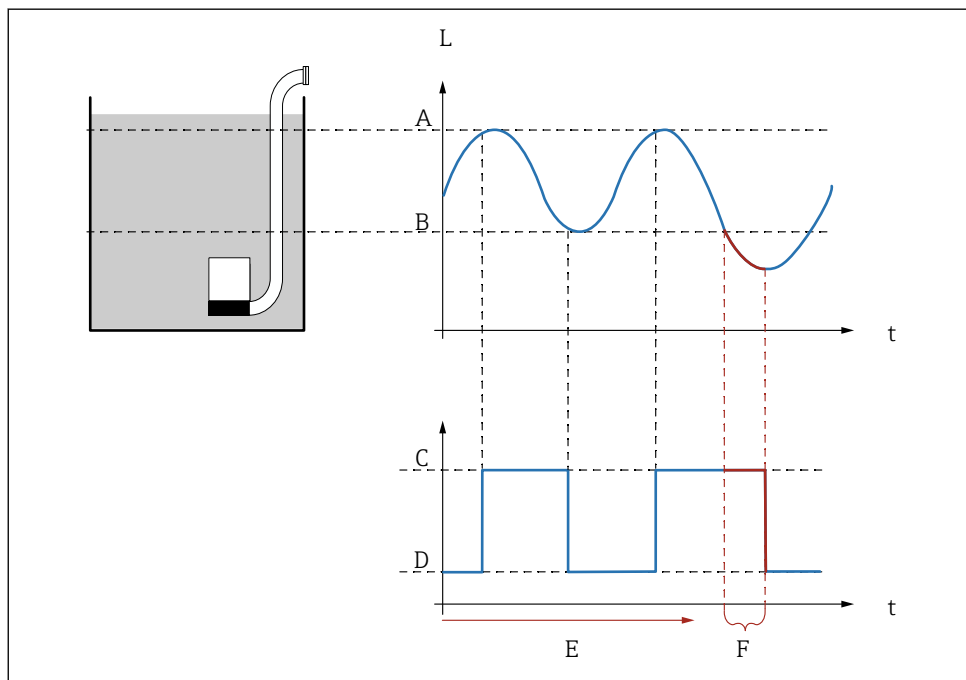

64 Влияние параметров «Период реакции» и «Время реакции»

- A Точка включения
- B Точка выключения
- C Насос включен
- D Насос отключен
- E Период реакции
- F Время реакции

Если, например, необходимо регулярно опорожнять насосную камеру в течение периода, выходящего за пределы точки выключения, действуйте следующим образом.

В параметре **«Период реакции»** укажите время, по истечении которого будет происходить продленное перекачивание. В параметре **«Время реакции»** укажите длительность процедуры продленного перекачивания.

19. В параметре **«Обработка ошибок»** определите реакцию реле насоса на обнаружение ошибки.
20. В параметре **«Насос обр. связь»** укажите релейный вход, через который насос будет передавать сигнал обратной связи в прибор Prosonic S.
21. В параметре **«Задержка обр.св.»** укажите временные рамки, в течение которых ожидается обратная связь от насоса после его запуска. Здесь необходимо принимать во внимание задержку срабатывания реле. Минимальное значение задержки обратной связи: «Число насосов» x «Время задержки»
  - ↳ Обратная связь по истечении этого времени не принимается во внимание.
22. В параметре **«Значение обр.св.»** укажите значение обратной связи насоса.
23. В параметре **«Назначения реле»** закрепите реле за насосом, который только что был настроен.
  - ↳ Отображается набор параметров **«Реле К»**.
24. Для параметра **«Реле К → Функция»** выберите вариант **«Насос М/упр. N»**.
  - ↳ Теперь управление насосом М осуществляется с помощью реле К.
25. В параметре **«Инвертировать»** укажите, следует ли инвертировать направление переключения реле по отношению к заданному алгоритму действий.
  - ↳ Насос полностью настроен. Продолжайте работу со следующим насосом.

## 9.4.7 Настройка управления решетками

### Принцип работы функции управления решетками

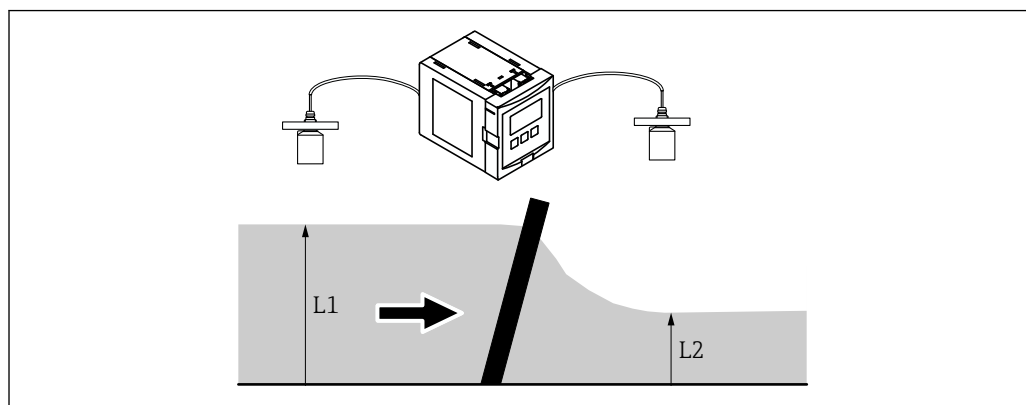

A0036428

▣ 65 Принцип работы функции управления решетками

- Функция управления решетками использует два уровня, а именно  $L_1$  и  $L_2$ . Если уровень ниже по потоку ( $L_2$ ) существенно ниже уровня выше по потоку ( $L_1$ ), то решетка явно засорена.
- Сигнал обнаруженного засорения решетки выводится через реле. Эту функцию можно использовать для активации очистки решетки.

### Настройка функции управления решетками

1. Перейдите к пункту меню «Реле/ф-ции управл → Упр. скребками → Управл. скребком».
2. В параметре «Верхний уровень» выберите сигнал уровня  $L_1$ .
3. В параметре «Нижний уровень» выберите сигнал уровня  $L_2$ .
4. В параметре «Функция» укажите, следует ли оценивать разницу или соотношение между параметрами  $L_1$  и  $L_2$ .
5. Если для параметра «Функция» выбран вариант «Разность»  
В параметрах «Точка включения» и «Точка выключения» введите соответствующие предельные значения разности  $L_1 - L_2$ .
  - ↳ На реле загрязнения решетки поступает питание, если разность  $L_1 - L_2$  превышает точку включения. Реле загрязнения решетки обесточивается, если разность  $L_1 - L_2$  опускается ниже точки выключения.
6. Если для параметра «Функция» выбран вариант «Отношение»  
В параметрах «Точка включения» и «Точка выключения» введите соответствующие предельные значения отношения  $L_2/L_1$ .
  - ↳ На реле загрязнения решетки поступает питание, если отношение  $L_2/L_1$  опускается ниже точки включения. Реле загрязнения решетки обесточивается, если отношение  $L_1/L_2$  превышает точку выключения.
7. В параметре «Задержка срабат.» введите приемлемое значение, с тем чтобы очистка решетки не активировалась без необходимости в случае кратковременных колебаний значения  $L_1$  или  $L_2$ .
8. В параметре «Обработка ошибок» определите реакцию реле управления решетками на обнаружение ошибки.
9. В параметре «Назначения реле» закрепите реле за функцией управления решетками.
  - ↳ Отображается набор параметров «Реле N».



10. Для параметра «**Реле N → Функция**» выберите вариант «**Упр. решетками**».
11. В параметре «**Инвертировать**» укажите, следует ли инвертировать направление переключения реле по отношению к заданному алгоритму действий.

### 9.4.8 Настройка реле цифровой шины

Реле цифровой шины (реле DO) переключается согласно двоичному значению (например, от сигнала от ПЛК), которое имеется в блоке DO прибора. Реле цифровой шины может быть переключено вне зависимости от измеряемого значения – так же, как в случае удаленного модуля ввода-вывода.

1. Перейдите к пункту меню **Реле/ф-ции управл → Конфигурация реле → Назначения реле → Реле N → Функция → Выбор функции**
2. Выберите вариант **Fieldbus**.
3. В параметре **Функция** выберите блок DO, за которым следует закрепить реле.

### 9.4.9 Настройка блоков DI

#### Набор параметров

Выходы/расчеты → Цифровой вход → Цифровой вход N

#### Параметр

##### ■ Назначение

Выберите состояние переключения для вывода в форме двоичного сигнала через блок DI.

##### ■ Реле

Свяжите блок DI с одним из реле прибора.

После выбора этого варианта будет отображена функция **Реле**, с помощью которой можно будет выбрать реле.

##### ■ Упр. насосами

Отображается только в том случае, если настроена функция управления насосами. Соединяет блок DI с реле управления насосами.

##### ■ Упр. решетками

Отображается только в том случае, если настроена функция управления решетками.

Соединяет блок DI с реле управления решетками.

##### ■ Нет

##### ■ Значение

Указание текущего состояния переключения реле.

##### ■ Состояние

Отображение данных состояния, которые передаются вместе с двоичным значением.

### 9.4.10 Настройка блоков AI

#### Набор параметров

Выходы/расчеты → Аналоговый вход → Аналогов. вход N

#### Параметр

##### ■ Измер. значение N

Выберите измеряемое значение для вывода через блок AI.

##### ■ Значение

Отображение текущего значения выбранной измеряемой переменной.

##### ■ Состояние

Отображение данных состояния для передачи вместе с значением.

### 9.4.11 Настройка циклической передачи данных

-  Общие принципы циклического обмена данными между измерительным прибором и системой автоматизации (например, ПЛК) описаны в руководстве по эксплуатации BA00034S («PROFIBUS DP/PA. Указания по планированию и вводу в эксплуатацию»).
- В качестве предварительного условия для циклического обмена данными в систему автоматизации должен быть загружен соответствующий GSD-файл.

#### Формат данных

##### ■ Аналоговые значения

В системе PROFIBUS DP аналоговые значения циклически передаются в ПЛК в виде блоков данных длиной 5 байтов (модулей). Измеренное значение представлено в первых 4 байтах в форме числа с плавающей точкой согласно стандарту IEEE. 5-й байт содержит стандартизированную информацию о состоянии прибора. Подробные сведения см. в документе BA00034S.

##### ■ Цифровые значения

В системе PROFIBUS DP цифровые значения циклически передаются в виде блоков данных длиной 2 байта (модулей). Первый байт содержит цифровое значение. Второй байт содержит соответствующую информацию о состоянии. Подробные сведения см. в документе BA00034S.

#### Модули аналоговых значений

Каждый блок AI прибора Prosonic S обеспечивает 5-байтовый модуль для циклической передачи данных (из прибора в ПЛК). В соответствии со спецификацией PROFIBUS «Профиль для устройств в системах управления технологическими процессами» для каждого модуля предусмотрены два следующих варианта.

##### ■ AI (OUT)

Этот модуль передается в циклической передаче данных.

##### ■ Free Place

Этот модуль не является частью циклической передачи данных.

Выбор варианта осуществляется через конфигурационное программное обеспечение ПЛК. Дополнительные сведения см. в руководстве по эксплуатации конфигурационного ПО от соответствующего производителя.

#### Модули для цифровых значений (DI)

Каждый блок DI прибора Prosonic S обеспечивает 2-байтовый модуль для циклической передачи данных (из прибора в ПЛК). В соответствии со спецификацией PROFIBUS «Профиль для устройств в системах управления технологическими процессами» для каждого модуля предусмотрены два следующих варианта.

##### ■ AI (OUT)

Этот модуль передается в циклической передаче данных.

##### ■ Free Place

Этот модуль не является частью циклической передачи данных.

Выбор варианта осуществляется через конфигурационное программное обеспечение ПЛК. Дополнительные сведения см. в руководстве по эксплуатации конфигурационного ПО от соответствующего производителя.

#### Модули для цифровых значений (DO)

Каждый блок DO прибора Prosonic S обеспечивает 2-байтовый модуль для циклической передачи данных (из ПЛК в прибор). В соответствии со спецификацией PROFIBUS «Профиль для устройств в системах управления технологическими процессами» для каждого модуля предусмотрены следующие варианты.

- DO (SP\_D)
- DO (SP\_D/CB\_D)
- DO (RCAS\_IN\_D/RCAS\_OUT\_D)
- DO (RCAS\_IN-D/RCAS\_OUT\_D/CB\_D)
- Free Place

Выбор варианта осуществляется через конфигурационное программное обеспечение ПЛК. Дополнительные сведения см. в руководстве по эксплуатации конфигурационного ПО от соответствующего производителя.

### Стандартная конфигурация циклической передачи данных (1-канальная версия)

 Действительно для приборов FMU90 - \*\*\*\*\*1...

Блоки AI 1–3 входят в состав телеграммы и передают данные уровня, дистанции и температуры (тип доступа: «чтение»). Остальные блоки AI (AI4–AI10) не используются прибором в состоянии поставки. Цифровые значения (DI/DO) не включаются в передачу данных прибора в состоянии поставки.

- AI 1
  - Байты 0–3: «Уровень 1» (IEEE754); единица измерения – метр
  - Байт 4: состояние сигнала «Уровень 1»
- AI 2
  - Байты 5–8: «Дистанция 1» (IEEE754); единица измерения – метр
  - Байт 9: состояние сигнала «Дистанция 1»
- AI 3
  - Байты 10–13: «Температура 1» (IEEE754); единица измерения – °C
  - Байт 14: состояние сигнала «Температура 1»

### Стандартная конфигурация циклической передачи данных (2-канальная версия)

 Действительно для приборов FMU90 - \*\*\*\*\*2...

Блоки AI 1–6 входят в состав передачи и передают данные уровня, дистанции и температуры обоих датчиков (тип доступа: «чтение»). Остальные блоки AI (AI7–AI10) не используются прибором в состоянии поставки. Цифровые значения (DI/DO) не включаются в передачу данных прибора в состоянии поставки.

- AI 1
  - Байты 0–3: «Уровень 1» (IEEE754); единица измерения – метр
  - Байт 4: состояние сигнала «Уровень 1»
- AI 2
  - Байты 5–8: «Уровень 2» (IEEE754); единица измерения – метр
  - Байт 9: состояние сигнала «Уровень 2»
- AI 3
  - Байты 10–13: «Дистанция 1» (IEEE754); единица измерения – метр
  - Байт 14: состояние сигнала «Дистанция 1»
- AI 4
  - Байты 15–18: «Дистанция 2» (IEEE754); единица измерения – метр
  - Байт 19: состояние сигнала «Дистанция 2»
- AI 5
  - Байты 20–23: «Температура 1» (IEEE754); единица измерения – °C
  - Байт 24: состояние сигнала «Температура 1»
- AI 6
  - Байты 25–28: «Температура 2» (IEEE754); единица измерения – °C
  - Байт 29: состояние сигнала «Температура 2»

### Смена назначения измеряемых переменных

Параметр: Выходы/расчеты → Аналоговый вход → Аналогов. вход N → Измер. значение N

## 9.5 Моделирование

### 9.5.1 Моделирование уровня или объема

#### Навигация

Уровень → Уровень N → Моделирование

#### Параметр

##### ■ Моделирование

Выберите переменную для моделирования (уровень или объем).

##### ■ Мод.знач. уровня

Отображается только в том случае, если для параметра «**Моделирование**» выбрано значение «**Моделир.уровня**».

Укажите уровень для моделирования. Функция линеаризации и выходной сигнал будут следовать этому значению.

##### ■ Мод.знач. объема

Отображается только в том случае, если для параметра «**Моделирование**» выбрано значение «**Моделир.объема**».

Укажите объем для моделирования. Выходной сигнал будет следовать этому значению.

## 9.6 Защита параметров настройки от несанкционированного доступа

### 9.6.1 Программная блокировка

#### Блокировка

1. Перейдите к пункту меню **Настройки прибора** → **Пароль/сброс** → **Код**.
2. Введите число ≠ 2 457.
  - ↳ Прибор заблокирован; ввод записей невозможен.

#### Разблокирование

- ▶ При попытке изменить параметр прибор переходит к пункту **Пароль/сброс**. Введите значение «**2 457**».
  - ↳ Ввод записей снова становится возможен.

### 9.6.2 Блокировка кнопок

#### Блокировка

- ▶ Нажмите все три кнопки одновременно.
  - ↳ Прибор заблокирован; ввод записей невозможен. На дисплее отображается символ **[OFF]**.

#### Разблокирование

- ▶ При попытке изменить параметр прибор переходит к пункту «**Пароль/сброс**». Значение «**Блокир. клав.**» отображается в параметре «**Состояние**». Нажмите все три кнопки одновременно.
  - ↳ Ввод записей снова становится возможен.

### 9.6.3 Аппаратная блокировка

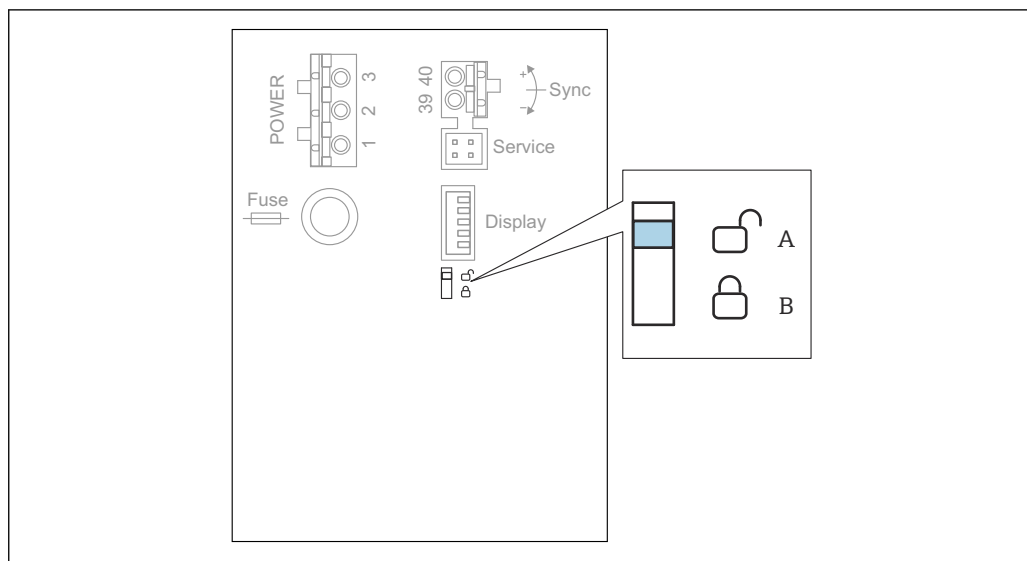

66 Аппаратная блокировка

A Разблокировано

B Заблокировано

Переключатель защиты от записи, который можно использовать для блокировки изменения параметров прибора, расположен на основной клеммной колодке в клеммном блоке. Если прибор заблокирован, на дисплее отображается символ .

### 9.6.4 Отображение состояния блокировки

#### Навигация

Настройки прибора → Пароль/сброс → Состояние

#### Варианты отображения

##### ■ Разблокировано

Все параметры (кроме сервисных параметров) можно редактировать.

##### ■ Блокир. кодом

Прибор заблокирован при помощи меню управления. Разблокировать можно только вводом кода доступа в параметре «Настройки прибора → Пароль/сброс → Код».

##### ■ Блокир. клав.

Прибор заблокирован при помощи кнопок управления. Разблокировать можно, только нажав все три кнопки одновременно.

##### ■ Блокир. ключом

Прибор заблокирован переключателем защиты от записи, находящимся в клеммном блоке. Разблокировать можно только этим же переключателем.

## 10 Диагностика и устранение неисправностей

### 10.1 Устранение общих неисправностей

#### 10.1.1 Ошибка калибровки

##### Неверное измеренное значение

Проверьте параметр «Текущ. дистанция».

- Параметр «Текущ. дистанция» не соответствует норме.
  - Для измерения в байпасной или ультразвуковой направляющей трубе. Выберите соответствующий вариант в наборе параметров «LVL N парам. применен.».
  - Выполните подавление эхо-помех (маскирование помех) (набор параметров «LVL N проверка»).
- Параметр «Текущ. дистанция» соответствует норме.
  - Проверьте параметры «Пустой Е» и «Полный F». При необходимости выполните коррекцию.
  - Проверьте и при необходимости скорректируйте линейаризацию.

##### Измеренное значение не изменяется при заполнении/опорожнении

- Выполните подавление эхо-помех (маскирование помех).
- Очистите датчик.
- Выберите более приемлемое место для установки датчика (во избежание эхо-помех).

Если поверхность подвержена возмущениям, измеренное значение время от времени будет подниматься до более высокого уровня

- Выполните подавление эхо-помех (маскирование помех).
- Выберите для параметра «Условия процесса» значение «Турбулентность» или «С мешалкой».
- Выберите другое место установки и/или датчик большего типоразмера.

Во время заполнения или опорожнения измеряемое значение время от времени резко падает.

- Установите для параметра «Форма емкости» значение «Куполообр.крыша» или «Горизонт. цилиндр».
- Избегайте центрального положения для установки датчика.
- По возможности используйте успокоительную трубу или ультразвуковую направляющую трубу.

##### Потеря эхо-сигнала (ошибка E xx 641)

- Проверьте все параметры применения (набор параметров «LVL N парам. применен.»).
- Выберите другое место установки и/или датчик большего типоразмера.
- Выровняйте датчик так, чтобы он располагался параллельно поверхности среды (особенно для сыпучих материалов).

## 10.1.2 Проверка сигнала по отображению огибающей кривой

### Назначение отображения огибающей кривой

По отображению огибающей кривой можно проверить измерительный сигнал. По огибающей кривой можно определить, имеются ли эхо-помехи и полностью ли подавлены эти эхо-помехи функцией подавления (маскирования помех).

### Огибающая кривая на дисплее

Чтобы просмотреть отображение огибающей кривой, выполните следующие действия.

1. Перейдите к пункту меню «**Служебная инф.** → **Огибающая кривая**».
2. Для приборов с несколькими датчиками  
Выберите датчик, огибающую кривую которого следует просмотреть.
3. Выберите тип кривой для отображения: огибающая кривая, кривая плавающего среднего значения (FAC) или кривая маскирования.
4. Выберите формат отображения: «**однократно**» или «**циклически**».  
↳ Будет отображена огибающая кривая.

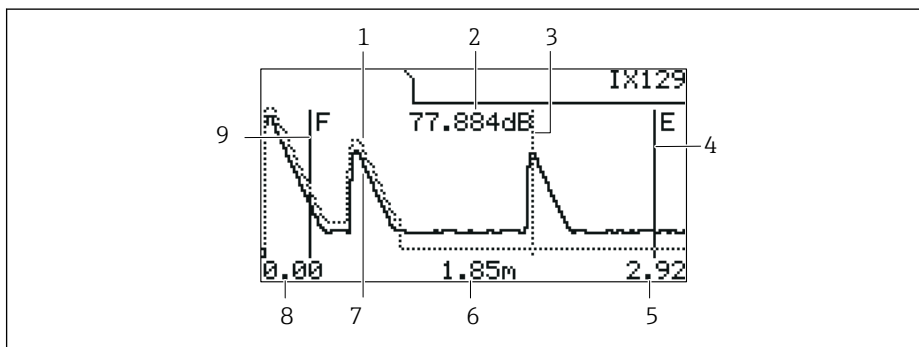

A0036421

67 Огибающая кривая на локальном дисплее

- 1 Кривая маскирования (точечная линия)
- 2 Качество оцениваемого эхо-сигнала (т. е. расстояние пика эхо-сигнала от кривой плавающего среднего значения)
- 3 Маркировка оцениваемого эхо-сигнала
- 4 Маркировка калибровки для пустого резервуара E
- 5 Правый предел диапазона отображения
- 6 Расстояние оцениваемого эхо-сигнала (измеряемого от контрольной точки датчика)
- 7 Огибающая кривая (сплошная линия)
- 8 Левый предел диапазона отображения
- 9 Маркировка калибровки для полного резервуара F

### Масштабирование отображения огибающей кривой

1. Нажмите левую или среднюю кнопку.  
↳ В правом верхнем углу схемы будет отображен символ ◀▶ или ▶▶.
2. Для увеличения: нажмите среднюю кнопку.
3. Для уменьшения: нажмите левую кнопку.

### Перемещение огибающей кривой по горизонтали

1. Нажмите правую кнопку.  
↳ В правом верхнем углу схемы будет отображен символ ◀◀ или ▶▶.
2. Чтобы переместить экран вправо, нажмите среднюю кнопку.
3. Чтобы переместить экран влево, нажмите левую кнопку.

## Прекращение отображения огибающей кривой

- ▶ Нажмите все три кнопки одновременно.

## Отображение огибающей кривой в ПО FieldCare/DeviceCare

The image consists of two screenshots from the FieldCare software interface, illustrating the steps to view the envelope curve.

**Top Screenshot:** Shows the 'Additional Functions' menu. The 'Envelope Curve US-1' option is highlighted. Callout 1 points to the 'F' (Functions) menu item, and callout 2 points to the 'Envelope Curve US-1' menu item.

**Bottom Screenshot:** Shows the 'Envelope' graph. The graph displays a red curve with a peak labeled '2.56 m - 57.12 dB'. Callout 3 points to the 'Read curve' button, callout 4 points to the 'Cyclic read' button, and callout 5 points to the 'Curves' legend.

Name	Value
echo quality (1)	42.3 dB
est. temperature (1)	25.1 °C
width distance (1)	2.562 m
blocky dist. (1)	0.300 m
est. distance (1)	2.56 m
pressure FER (1)	17.8 dB
sensor (1)	not modified

A0036420

1. Нажмите кнопку **F** («Функции») в строке меню.
2. Выберите датчик, огибающую кривую которого следует просмотреть.
3. Чтобы просмотреть одну кривую, нажмите кнопку «**Read curve**».
4. Чтобы просмотреть кривые в циклическом режиме, нажмите кнопку «**Cyclic read**».



5. В окне «**Curves**» выберите тип кривой для отображения: огибающая кривая, кривая плавающего среднего значения (FAC) или кривая маскирования.

## 10.2 Обзор диагностической информации

### 10.2.1 Сигнал ошибки

Отображение сведений об ошибках, проявляющихся при вводе в эксплуатацию или при эксплуатации

- **Локальный дисплей**

- Символ ошибки
- Код ошибки
- Описание ошибки

- **Циклическая передача данных**

Данные состояния, которые передаются вместе с значением.

- **Меню управления**

Служебная информация → Список ошибок → Текущая ошибка

### 10.2.2 Список ошибок, обнаруженных последними

**Меню управления**

Служебная инфо. → Список ошибок → Прошлая ошибка

### 10.2.3 Типы ошибок

#### Аварийный сигнал (A)

 горит постоянно.

Значение выходного сигнала определяется параметром **Выход при тревоге** → **Выход N**.

- **Мин:** -10 %
- **Макс:** 110 %
- **Сохраняемое:** удерживается последнее значение.
- **Заданное знач.:** определяется параметром **Значение вых. N**.

Выходные значения соответствующих блоков AI переводятся в состояние категории BAD («непригодно»).

#### Предупреждение (W)

 мигает.

- Измерение продолжается.
- Светодиод рабочего состояния мигает красным светом.
- Выдается сообщение об ошибке.
- Выходные значения соответствующих блоков AI переводятся в состояние категории UNCERTAIN («не определено»).

### 10.2.4 Влияние ошибок на байт состояния выходного сигнала

В следующей таблице отражены варианты состояния, в которые переходят выходные значения блока при обнаружении ошибки. Для вариантов состояния предусмотрено всего три значения: GOOD («годно»), UNCERTAIN («не определено») и BAD («непригодно»). Вариант состояния передается следующему блоку. Если одновременно имеется несколько значений состояния, то более приоритетное значение перезаписывает менее приоритетное значение в следующем порядке.

- Значение BAD перезаписывает значения UNCERTAIN и GOOD.
- Значение UNCERTAIN перезаписывает значение GOOD.
- Значение GOOD не перезаписывает другие значения состояния.

Поэтому на выход блока AI подается наиболее приоритетное значение состояния. Это значение состояния передается в ПЛК вместе с измеренным значением.

#### Ошибка в блоке датчика (US N)

 Для каждого блока датчика (US N) предусмотрено два выхода: один для измеренной дистанции (D), второй для температуры датчика (T).

- **A 0x 231**  
Дистанция: BAD  
Температура: GOOD
- **A 0x 281**  
Дистанция: BAD  
Температура: BAD
- **W 0x 281**  
Дистанция: UNCERTAIN  
Температура: UNCERTAIN
- **W 0x 501**  
Дистанция: BAD  
Температура: BAD
- **A 0x 502**  
Дистанция: BAD  
Температура: BAD
- **W 0x 521**  
Дистанция: UNCERTAIN  
Температура: BAD
- **A 0x 641**  
Дистанция: BAD  
Температура: GOOD
- **A 0x 651**  
Дистанция: BAD  
Температура: GOOD
- **W 0x 651**  
Дистанция: UNCERTAIN  
Температура: GOOD
- **A 0x 661**  
Дистанция: BAD  
Температура: GOOD
- **W 0x 661**  
Дистанция: UNCERTAIN  
Температура: GOOD
- **W 0x 691**  
Дистанция: UNCERTAIN  
Температура: GOOD
- **W 0x 802**  
Дистанция: UNCERTAIN  
Температура: GOOD

**Ошибка в блоке уровня (LE)**

- **W 0x 601**  
Уровень: BAD
- **A 0x 604**  
Уровень: BAD
- **W 0x 611**  
Уровень: BAD
- **A 0x 671**  
Уровень: BAD
- **W 0x 801**  
Уровень: UNCERTAIN

**Ошибка в блоке расхода (FS)**

- **W 0x 602**  
Расход: BAD
- **W 0x 603**  
Расход: BAD
- **A 0x 605**  
Расход: BAD
- **A 0x 606**  
Расход: BAD
- **W 0x 612**  
Расход: BAD
- **W 0x 613**  
Расход: BAD
- **W 0x 803**  
Расход: UNCERTAIN
- **W 0x 804**  
Расход: UNCERTAIN

**Ошибка в блоке обратного потока (FB)**

- **W 0x 691**  
Отношение: GOOD
- **W 0x 692**  
Отношение: GOOD

**Ошибка в релейном блоке (RE)**

- **W 0x 620**  
Состояние реле: BAD
- **W 0x 807**  
Состояние реле: UNCERTAIN

**Ошибка в блоках расчета (SL, AL, DL, LD, SF, AF, DF, FD)**

- A 00 820-832**  
Итог: BAD  
Среднее: BAD

## 10.2.5 Коды ошибок

### Значение кодов ошибок

- **1-й символ**  
Тип ошибки
  - А: аварийный сигнал
  - W: предупреждение
  - Е: ошибка (алгоритм действий при ошибке определяет пользователь)
- **Символы 2 и 3**  
Входной или выходной канал  
«00» означает, что ошибка не связана с каким-либо определенным каналом.
- **Символы 4 и 6**  
Код ошибки согласно следующей таблице

### Список кодов ошибок

- **A 00 100**  
Версия программного обеспечения не соответствует версии аппаратного оборудования.
- **A 00 101**  
Ошибка контрольной суммы  
→ Полный сброс и повторная калибровка
- **A 00 102**  
Ошибка контрольной суммы  
→ Полный сброс и повторная калибровка
- **W 00 103**  
Инициализация – подождите  
→ Замените электронику, если отображение сообщения не прекращается через несколько секунд.
- **A 00 106**  
Загрузка – подождите  
→ Дождитесь окончания загрузки.
- **A 00 110**  
Ошибка контрольной суммы  
→ Полный сброс и повторная калибровка
- **A 00 111/112/114/115**  
Дефект электроники
  - → Выключите прибор и включите его снова.
  - → Если ошибка повторяется, обратитесь в сервисный центр Endress+Hauser.
- **A 00 116**  
Ошибка загрузки  
→ Повторите загрузку.
- **A 00 117**  
Аппаратное обеспечение после замены не распознается
- **A 0x 121**  
Токовый выход 01 или 02 не откалиброван  
→ Обратитесь в сервисный центр Endress+Hauser.
- **A 00 125**  
Дефект электроники  
→ Замените электронику.
- **A 00 152**  
Ошибка контрольной суммы  
→ Выполните полный сброс и повторную калибровку.
- **W 00 153**  
Инициализация  
→ Замените электронику, если отображение сообщения не прекращается через несколько секунд.

- **A 00 155**  
Дефект электроники  
→ Замените электронику.
- **A 00 164**  
Дефект электроники  
Замените электронику.
- **A 00 171**  
Дефект электроники  
Замените электронику.
- **A 00 180**  
Сбой синхронизации  
→ Проверьте подключение для синхронизации.
- **A 00 183**  
Не поддерживаемое аппаратное обеспечение
  - → Убедитесь в том, что установленные печатные платы соответствуют коду заказа прибора.
  - → Обратитесь в сервисный центр Endress+Hauser.
- **A 0x 231**  
Дефект датчика 01 или 02 – проверьте подключение  
→ Проверьте, корректно ли подключен датчик.
- **A 00 250**  
Неисправен внешний датчик температуры  
→ Проверьте датчик температуры.
- **A 0x 281**  
Дефект датчика температуры 01 или 02 – проверьте подключение  
→ Проверьте, корректно ли подключен датчик.
- **W 0x 501**  
Не выбран датчик для входа 01 или 02  
→ Выберите датчик (меню «Уровень» или «Расход»).
- **A 0x 502**  
Датчик 01 или 02 не распознан  
→ Укажите тип датчика в ручном режиме (меню «Уровень» или «Расход», подменю «Быстрая настройка»).
- **A 00 511**  
Отсутствуют данные заводской калибровки
- **A 0x 512**  
Запись маскирования помех  
→ Дождитесь окончания маскирования помех.
- **W 01 521**  
Распознан новый датчик 01 или 02
- **W 01 601**  
Ненадлежащие этапы кривой линеаризации для измерения уровня, 01 или 02  
→ Повторите процесс линеаризации (меню «Уровень»).
- **W 0x 602/603**  
Ненадлежащие этапы кривой линеаризации для измерения расхода, 01 или 02  
→ Повторите процесс линеаризации (меню «Расход»).
- **A 0x 604**  
Сбой калибровки уровня, 01 или 02  
→ Скорректируйте калибровку (меню «Уровень»).
- **A 0x 605/606**  
Сбой калибровки расхода, 01 или 02  
→ Скорректируйте калибровку (меню «Расход»).
- **W 0x 611**  
Меньше 2 точек линеаризации для уровня, 01 или 02  
→ Добавьте точки линеаризации (меню «Уровень»).
- **W 0x 612/613**  
Меньше 2 точек линеаризации для расхода, 01 или 02  
→ Добавьте точки линеаризации (меню «Расход»).

- **W 0x 620**  
Значение импульса слишком мало, реле 01–06  
→ Проверьте единицу измерения счетчика (меню «Расход», подменю «Счетчик расхода»).
- **E 0x 641**  
Отсутствует пригодный для использования датчик эхо-сигнала, 01 или 02  
→ Проверьте результаты быстрой настройки датчика (меню «Уровень» или «Расход»).
- **A 0x 651**  
Уровень поднялся до зоны безопасности датчика 01 или 02, риск переполнения  
Отображение сообщения об ошибке прекратится, как только уровень опустится ниже зоны безопасности.  
→ При необходимости активируйте функцию «Самоблокировка» (меню «Безопасность»).
- **E 0x 661**  
Температура датчика 01 или 02 слишком высока (превышена максимально допустимая температура на датчике)
- **W 0x 682**  
Ток выхода 01 или 02 выходит за пределы допустимого диапазона
  - → Выполните быструю настройку.
  - → Проверьте линейаризацию.
- **W 0x 691**  
На датчике 01 или 02 при заполнении обнаружены помехи
- **W 00 692**  
Обнаружен обратный поток (при активной функции обнаружения обратного потока)
- **W 00 693**  
Обнаружены загрязнения (при активной функции обнаружения загрязнений)
- **W 0x 70y**  
Аварийный сигнал, связанный с временем работы насоса у PST x  
→ Сбросьте счетчик часов работы (подменю «Трев.1:вр.раб.»).
- **W 0x 71y**  
Неисправность насоса у PST x  
→ Проверьте насос 1. После устранения ошибки, связанной с насосом, выполните сброс контроллера насоса или выключите и снова включите прибор.
- **W 00 801**  
Активно моделирование уровня  
→ Деактивируйте моделирование уровня (меню «Уровень»).
- **W 0x 802**  
Активно моделирование датчика 01 или 02  
→ Деактивируйте моделирование.
- **W 0x 803/804**  
Активно моделирование расхода  
→ Деактивируйте моделирование (меню «Расход»).
- **W 01 805**  
Активно моделирование тока, выход 01  
→ Деактивируйте моделирование (меню «Выходы/расчеты»).
- **W 02 806**  
Активно моделирование тока, выход 02  
→ Деактивируйте моделирование (меню «Выходы/расчеты»).
- **W 0x 807**  
Активно моделирование реле 01–06  
→ Деактивируйте моделирование.

- **W 0x 808**  
Датчик 01 или 02 отключен  
→ Включите датчик (меню «Упр. датчиками»).
- **W 0x 809**  
Активна коррекция тока D/A
- **A 00 820-832**  
Разные единицы измерения при расчете среднего значения/итога/разности для управления решетками.  
→ Проверьте единицы измерения в соответствующих разделах быстрой настройки (меню «Уровень» или «Расход»).

### 10.3 Хронология изменения версий встроенного ПО

- **V01.00.00 (12.2005)**  
Оригинальная версия ПО  
VA00292F/00/en/05.06
- **V01.00.02 (06.2006)**  
Переработаны релейные функции для обнаружения предельных значений  
VA00292F/00/en/05.06
- **V02.00.00 (04.2007)**  
Новая функция: двоичные входы  
VA00292F/00/en/05.06
- **V02.01.00 (07.2009)**  
Представление датчика FDU90  
VA00292F/00/en/13.12
- **V02.01.03 (05.2011)**  
Оптимизирована достоверность данных температуры и предельного значения счетчика расхода, а также устранения неисправностей  
VA00292F/00/en/13.12

## **11 Техническое обслуживание**

Специальное техническое обслуживание не требуется.

### **11.1 Очистка наружной поверхности**

При очистке наружных поверхностей прибора следует применять чистящие средства, не повреждающие материал корпуса и уплотнений.



## 12 Ремонт

### 12.1 Общая информация

#### 12.1.1 Принцип ремонта компании Endress+Hauser

В соответствии с принципом ремонта компании Endress+Hauser измерительные приборы выпускаются в модульном исполнении, поэтому заказчик может выполнять ремонт самостоятельно. Сведения об обслуживании и запасных частях можно получить в региональном торговом представительстве Endress+Hauser.

#### 12.1.2 Ремонт приборов с сертификатами взрывозащиты

- Только специалисты сервисного центра Endress+Hauser имеют право выполнять ремонт приборов с сертификатами взрывозащиты.
- Необходимо соблюдать все применимые стандарты, государственные нормы в отношении взрывоопасных зон, а также указания по технике безопасности (ХА) и положения сертификатов.
- Используйте только фирменные запасные части Endress+Hauser.
- При заказе запасных частей обращайтесь внимание на обозначение прибора, указанное на его заводской табличке. Для замены могут использоваться только аналогичные детали.
- Проводить ремонт необходимо строго в соответствии с инструкциями. По окончании ремонта проводится регламентированное испытание прибора.
- Перевод прибора, сертифицированного по одним правилам, в разряд сертификации по другим правилам имеет право выполнять только персонал сервисного центра Endress+Hauser.
- Документируйте любые ремонтные работы и модификации.

#### 12.1.3 Замена прибора или модуля электроники

После полной замены прибора или модуля электроники параметры можно снова загрузить в систему прибора через интерфейс связи. Для этого следует предварительно выгрузить данные в компьютер с помощью ПО FieldCare. Измерение можно продолжать без повторного выполнения калибровки. Заново понадобится выполнить только линеаризацию и подавление эхо-помех.

#### 12.1.4 Замена датчика

После замены датчика проверьте следующие параметры.

- **Пустой Е**
- **Полный F**
- **Проверка дистанц.** (маскирование помех)

После этого можно возобновить измерение без всяких ограничений.

### 12.2 Запасные части

Все запасные части прибора вместе с кодами заказа числятся в программе *W@M Device Viewer* ([www.endress.com/deviceviewer](http://www.endress.com/deviceviewer)) и подлежат заказу. Кроме того, можно загрузить соответствующее руководство по монтажу, если такое предоставляется.

## 12.3 Возврат

Требования, предъявляемые к безопасному возврату прибора, могут варьироваться в зависимости от типа прибора и национального законодательства.

1. Дополнительные сведения см. на веб-сайте:  
<http://www.endress.com/support/return-material>.
2. Прибор необходимо вернуть поставщику, если требуется ремонт или заводская калибровка, а также при заказе или доставке ошибочного прибора.

## 12.4 Утилизация

Утилизация должна осуществляться с учетом следующих требований:

- Соблюдайте действующие федеральные/национальные стандарты.
- Обеспечьте надлежащее разделение и повторное использование компонентов прибора.

## 13 Аксессуары

### 13.1 Аксессуары для связи

#### 13.1.1 Commubox FXA291

- Подключение через интерфейс CDI (Common Data Interface) приборов Endress +Hauser с USB-портом компьютера.
- Код заказа: 51516983.
- Дополнительные сведения: техническая информация (TI00405C).

### 13.2 Аксессуары для прибора

#### 13.2.1 Защитный козырек от погодных явлений для полевого корпуса из поликарбоната

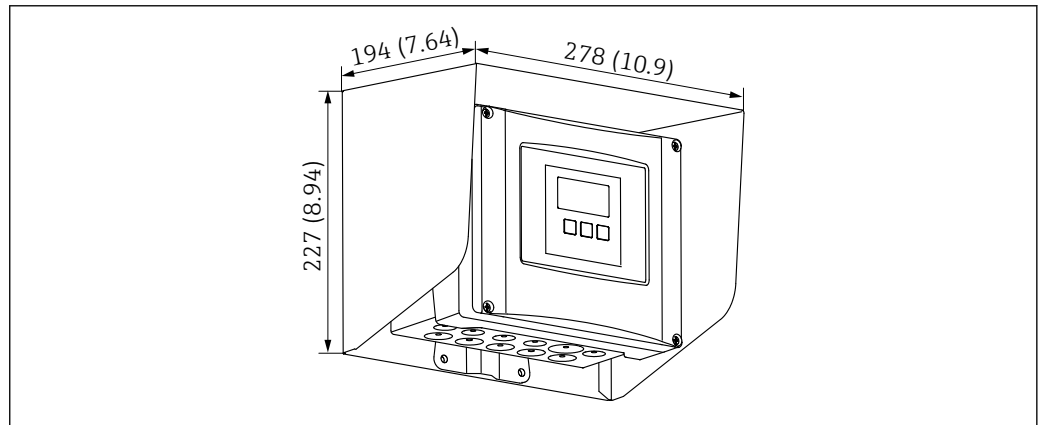

▣ 68 Защитный козырек от погодных явлений для полевого корпуса из поликарбоната. Единица измерения мм (дюйм)

- Материал: 316Ti (1.4571).
- Монтаж и крепление: с помощью кронштейна для корпуса Prosonic S.
- Код заказа: 52024477.

### 13.2.2 Монтажная панель для поликарбонатного полевого корпуса

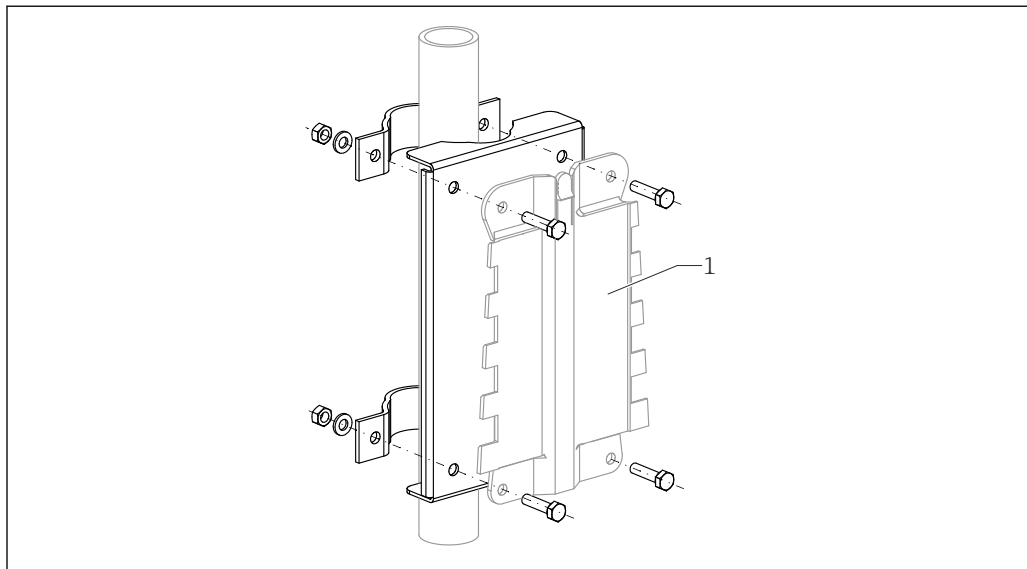

A0034923

69 Монтажная панель для поликарбонатного полевого корпуса

- Совместима с кронштейном корпуса Prosonic S
- Диаметр трубы: 25 до 50 мм (1 до 2 дюйм)
- Размеры: 210 x 110 мм (8,27 x 4,33 дюйм)
- Материал: 316Ti (1.4571)
- Аксессуары для монтажа: крепежные зажимы, винты и гайки входят в комплект.
- Код заказа: 52024478

#### Рама, 700 мм (27,6 дюйм)

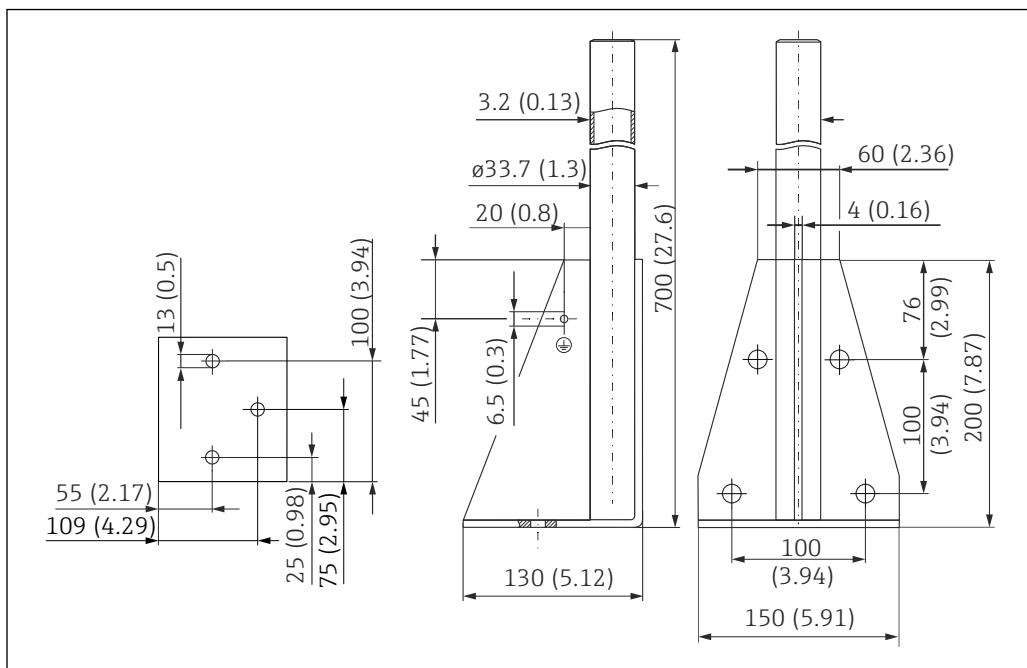

A0037799

70 Размеры. Единица измерения мм (дюйм)

**Масса:**  
4,0 кг (8,82 фунт)

**Материал**  
316L (1.4404)

**Код заказа**  
71452327

**Рама, 1 400 мм (55,1 дюйм)**

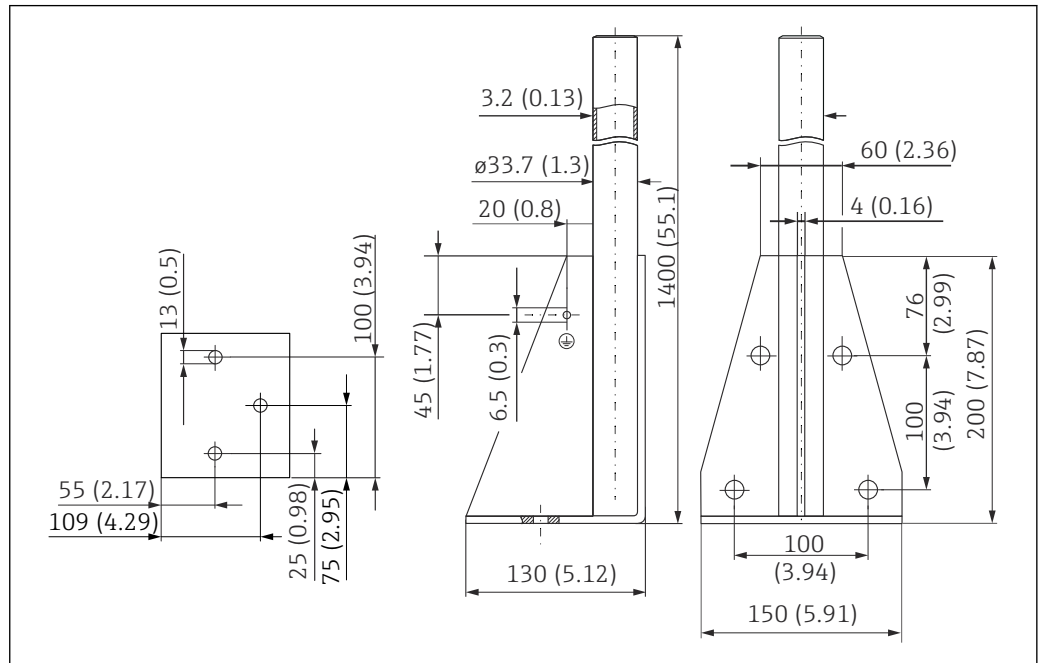

71 Размеры. Единица измерения мм (дюйм)

**Масса:**  
6,0 кг (13,23 фунт)

**Материал**  
316L (1.4404)

**Код заказа**  
71452326

### 13.2.3 Переходная пластина для выносного дисплея

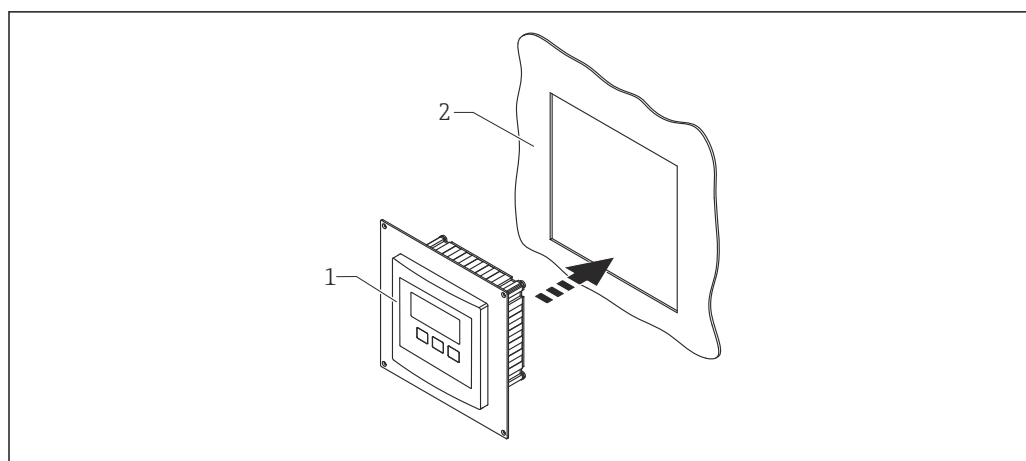

A0035916

72 Использование переходной пластины

- 1 Выносной дисплей прибора Prosonic S FMU9x с переходной пластиной
- 2 Монтажный проем для выносного дисплея предыдущей модели преобразователя FMU86x

Для монтажа выносного дисплея прибора Prosonic S FMU9x на корпус вместо более крупного выносного дисплея от предыдущей модели FMU86x

- Размеры: 144 x 144 мм (5,7 x 5,7 дюйм)
- Материал: 304 (1.4301)
- Код заказа: 52027441

### 13.2.4 HAW562, устройство защиты от избыточного напряжения

Снижает остаточное напряжение от грозозащитных разрядников; ограничивает скачки напряжения, вызванные или генерируемые в системе.

Дополнительные сведения: техническая информация (TI01012K).

### 13.2.5 Удлинительные кабели для датчиков

- Максимально допустимая общая длина (кабель датчика + удлинительный кабель): 300 м (984 фут).
- Кабель датчика и удлинительный кабель представляют собой кабель одного и того же типа.

#### FDU90/FDU91 без подогревателя датчика

- Тип кабеля: LiYCY 2 x (0,75)
- Материал: ПВХ
- Температура окружающей среды
- Код заказа: 71027742

#### FDU90/FDU91 с подогревателем датчика

- Тип кабеля: LiYY 2 x (0,75)D + 2 x 0,75
- Материал: ПВХ
- Температура окружающей среды: -40 до +105 °C (-40 до +221 °F)
- Код заказа: 71027746

#### FDU92

- Тип кабеля: LiYCY 2 x (0,75)
- Материал: ПВХ
- Температура окружающей среды: -40 до +105 °C (-40 до +221 °F)
- Код заказа: 71027742

**FDU91F/FDU93/FDU95**

- Тип кабеля: LiYY 2 x (0,75)D+1 x 0,75
- Материал: ПВХ
- Температура окружающей среды: -40 до +105 °C (-40 до +221 °F)
- Код заказа: 71027743

**FDU95**

- Тип кабеля: Li2G2G 2 x (0,75)D + 1 x 0,75
- Материал: силикон
- Температура окружающей среды: -40 до +150 °C (-40 до +302 °F)
- Код заказа: 71027745

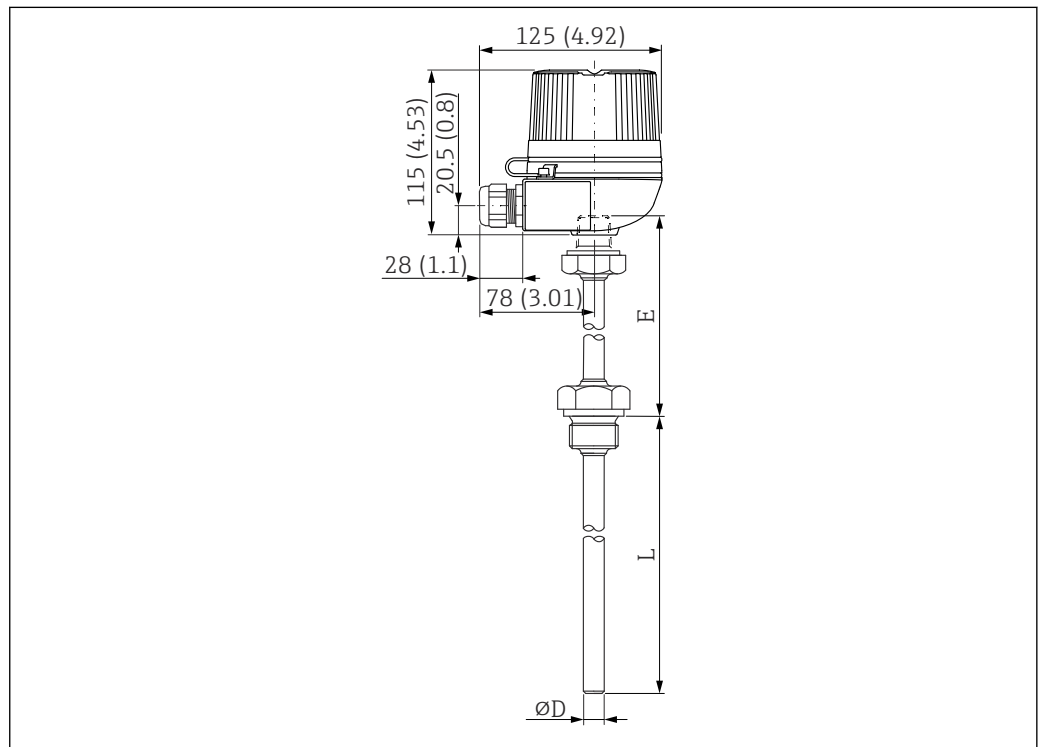
**13.2.6 Датчик температуры Omnigrad S TR61**

73 Конструкция датчика Omnigrad S TR61; размеры в мм (дюймах)

- Замена для FMT131-R\* (безопасная зона)  
TR61-ABADOBHSCC2B
- Замена для FMT131-J\* (ATEX II 2G EEx m II T6/T5)  
TR61-EBADOBHSCC2B
- Дополнительные сведения: техническая информация (TI01029T)

## 14 Меню управления

### 14.1 Меню «Уровень → Уровень (LVL N)»

#### 14.1.1 Подменю «Быстрая настройка»

##### Набор параметров L1003, «LVL N выбор датч.»

- Вход
- Выбор типа датч.
- Определен

##### Набор параметров L1004, «LVL N парам.прим.»

- Форма емкости
- Св-ва продукта
- Условия процесса

##### Набор параметров L1005, «LVL N калиб.пуст.»

Пустой E

##### Набор параметров L1006 «LVL N калиб.полн.»

- Полный F
- Зона блокир.

##### Набор параметров L1007, «LVL N ед.изм.»

- Ед. изм. уровня
- Уровень N
- Дистанция

##### Набор параметров L1008, «LVL N линейаризац.»

- Тип
- Ед. пользователя
- Текст пользов.
- Максимум шкалы
- Диаметр
- Промежут. высота (H)
- Режим
- Редактирование
- Состояние табл.

##### Набор параметров L100B, «LVL N проверка»

- Текущ.дистанц. N
- Проверка дистанц

##### Набор параметров L100B, «LVL N маскирование»

- Текущ.дистанц. N
- Диап. маскирования
- Запуск маскирования
- Состояние

##### Набор параметров L100C, «LVL N состояние»

- Уровень N
- Текущ.дистанц. N
- Состояние

#### 14.1.2 Подменю «Расшир.калибровка»

##### Набор параметров L1016, «LVL N маскирование»

- Текущ.дистанц. N
- Диап. маскирования
- Запуск маскирования
- Состояние



**Набор параметров L1017, «LVL N проверка»**

Коррекция

**Набор параметров L1018, «LVL N коррекция»**

Сдвиг

**Набор параметров L1020, «LVL N зона блок.»**

Зона блокир.

**Набор параметров L1019, «LVL N пределы»**

- Пределы
- Верхний предел
- Нижний предел

**Набор параметров L1020/L1021, «LVL N внеш. вход М»**

Только для приборов с дополнительными цифровыми входами (FMU90\*\*\*\*\*B\*\*\*)

- Вход М
- Функция
- Значение

**14.1.3 Подменю «Моделирование»****Набор параметров L1022, «LVL N моделир.»**

- Моделирование
- Мод.знач. уровня
- Мод.знач. объема

**14.2 Меню «Безопасность»****Набор параметров AX101, «Выход при тревоге»**

- Выход N
- Значение вых. N

**Набор параметров AX102, «Вых.: потеря эха»**

- Уровень N
- Наклон уровень N
- Знач. уровня N
- Расход N
- Знач. расхода N

**Набор параметров AX103, «Задержк.потер.эха»**

Задержка датч. N

**Набор параметров AX104, «Зона безопасности»**

Зона безоп. SN

**Набор параметров AX105, «В зоне безопасн.»**

- В зоне безоп. SN
- Сброс датчика N

**Набор параметров AX107, «Реакция высок. °t»**

- Перегрев датч. N
- Макс. темп. S N

**Набор параметров A0000, «Дефект датч. темп.»**

Дефект датч. темп. N

**Набор параметров A0000, «Задержка раб.реле»**

Время задержки

## 14.3 Меню «Реле/ф-ции управл»

### 14.3.1 Подменю «Насос управл-е N» (стандартный вариант – «Упр.по уровням»)

Действительно для приборов в следующих исполнениях

- FMU90-\*1\*\*\*\*\*
- FMU90-\*2\*\*\*\*\*

**Набор параметров R1300, «Насос управл-е N»**

- Относится к
- Число насосов

**Набор параметров R1301, «Насос управл-е N»**  
«Функция» – «Упр.по уровням»

**Набор параметров R1302, «Насос управл-е N»**  
Насос M

**Набор параметров R1303, «Насос M/упр. N»**

- Точка включения
- Точка выключения
- Задержка включ.
- Поочередная раб.
- Снижение налипаний

**Набор параметров R1304, «Насос M/упр. N»**

- Период реакции
- Время реакции
- Обработка ошибок

**Набор параметров R1306 «Назначения реле → Реле K»**

- Функция
- Инвертировать

### 14.3.2 Подменю «Насос управл-е N» (стандартный вариант – «Упр. по подаче»)

Действительно для приборов в следующих исполнениях

- FMU90-\*1\*\*\*\*\*
- FMU90-\*2\*\*\*\*\*

**Набор параметров R1300, «Насос управл-е N»**

- Относится к
- Число насосов

**Набор параметров R1301, «Насос управл-е N»**  
«Функция» – «Упр. по подаче»

**Набор параметров R13A3, «Насос управл-е N»**

- Точка включения
- Точка выключения
- Мин. подача н./м
- Снижение налипаний
- Порог запуска
- Интервал запуска
- Поочередная раб.

**Набор параметров R13A2, «Насос управл-е N»**  
Насос M

**Набор параметров R13A3, «Насос М/упр. N»**

- Задержка включ.
- Период реакции
- Время реакции
- Обработка ошибок

**Набор параметров R13A6 «Назначения реле → Реле К»**

- Функция
- Инвертировать

**14.3.3 Подменю «Насос управл-е N → Быстрая настройка»  
(расширенный вариант – «Упр. по уровням»)**

Действительно для приборов в следующих исполнениях

- FMU90-\*3\*\*\*\*\*
- FMU90-\*4\*\*\*\*\*

**Навигация к подменю**

Реле/ф-ции управл → Насос управл-е N → Быстрая настройка

**Набор параметров R1401, «Насос управл-е N»**

- Относится к
- Число насосов
- Резервный насос
- Сброс

**Набор параметров R1402, «Насос управл-е N»**

- «Функция» – «Раб. одиночно/Раб. парал-но»
- Упр. по загрузке

**Набор параметров R1403, «Насос управл-е N»**

Насос М

**Набор параметров R1404, «Насос М/упр. N»**

- Точка включения
- Точка выключения
- Задержка включ.
- Поочередная раб.
- % использования
- Макс. время исп.
- Снижение налипаний

**Набор параметров R1405, «Насос М/упр. N»**

- Период реакции
- Время реакции
- Обработка ошибок

**Набор параметров R1406, «Насос М/упр. N»**

- Насос обр. связь
- Задержка обр.св.
- Значение обр.св.

**Набор параметров R1408 «Назначения реле → Реле К»**

- Функция
- Инвертировать

**14.3.4 Подменю «Насос управл-е N → Быстрая настройка»  
(расширенный вариант – «Упр. по подаче»)**

Действительно для приборов в следующих исполнениях

- FMU90-\*3\*\*\*\*\*
- FMU90-\*4\*\*\*\*\*

**Навигация к подменю**

Реле/ф-ции управл → Насос управл-е N → Быстрая настройка

**Набор параметров R1401, «Насос управл-е N»**

- Относится к
- Число насосов
- Резервный насос
- Сброс

**Набор параметров R1402, «Насос управл-е N»**

- «Функция» – «Упр. по подаче»
- Упр. по загрузке

**Набор параметров R1504, «Насос управл-е N»**

- Точка включения
- Точка выключения
- Мин. подача н./м
- Интервал запуска
- Порог запуска
- Поочередная раб.
- Снижение налипаний

**Набор параметров R1505, «Насос управл-е N»**

Насос M

**Набор параметров R1505, «Насос M/упр. N»**

- Задержка включ.
- % использования
- Макс. время исп.

**Набор параметров R1506, «Насос M/упр. N»**

- Период реакции
- Время реакции
- Обработка ошибок

**Набор параметров R1507, «Насос M/упр. N»**

- Насос обр. связь
- Задержка обр.св.
- Значение обр.св.

**Набор параметров R1509 «Назначения реле → Реле K»**

- Функция
- Инвертировать

**14.3.5 Подменю «Насос управл-е N → Шторм функция»**

Действительно для приборов в следующих исполнениях

- FMU90-\*3\*\*\*\*\*
- FMU90-\*4\*\*\*\*\*

**Навигация к подменю**

Реле/ф-ции управл → Насос управл-е N → Шторм функция

**Набор параметров R1601, «Шторм функция N»**

- Шторм функция
- Точка включения
- Точка выключения
- Время шторм

**14.3.6 Подменю «Насос управл-е N → Тест функции»**

Действительно для приборов в следующих исполнениях

- FMU90-\*3\*\*\*\*\*
- FMU90-\*4\*\*\*\*\*

**Навигация к подменю**

Реле/ф-ции управл → Насос управл-е N → Тест функции

**Набор параметров R1602, «Тест функции N»**

- Тест функции
- Макс. вр. прост.
- Макс. время тест
- Точка включения
- Точка выключения

**14.3.7 Подменю «Насос управл-е N → Упр. промывкой»**

Действительно для приборов в следующих исполнениях

- FMU90-\*3\*\*\*\*\*
- FMU90-\*4\*\*\*\*\*

**Навигация к подменю**

Реле/ф-ции управл → Насос управл-е N → Упр. промывкой

**Набор параметров R1603, «Промывка упр. N»**

- Упр. промывкой
- Насос циклы
- Циклы промывки
- Время промывки
- Задержк.промывки

**Набор параметров R1605 «Назначения реле → Реле M»**

- Функция
- Инвертировать

**14.3.8 Подменю «Насос управл-е N → Упр. по тарифу»**

Действительно для приборов в следующих исполнениях

- FMU90-\*3\*\*\*\*\*В\*\*\*
- FMU90-\*4\*\*\*\*\*В\*\*\*

**Навигация к подменю**

Реле/ф-ции управл → Насос управл-е N → Упр. по тарифу

**Набор параметров R1607, «Тариф управл-е N»**

- Упр. по тарифу
- Тариф вход

**Набор параметров R1608, «Тариф управл-е N»**

Насос M

**Набор параметров R1619, «Тариф управл-е N/насос N»**

- Точка включения
- Тариф вкл.
- Точка выключения
- Тариф выкл.

**14.3.9 Подменю «Насос управл-е N → Данные насоса»**

Действительно для приборов в следующих исполнениях

- FMU90-\*3\*\*\*\*\*
- FMU90-\*4\*\*\*\*\*

**Навигация к подменю**

Реле/ф-ции управл → Насос управл-е N → Данные насоса → Насос M

**Набор параметров R1611, «Данные насоса P M»**

- Время работы
- Сброс время раб.
- Общее время раб.

- Число запусков
- Число запуск/час
- Число зап. реакц.
- Сброс зап. реакц.
- Прошное вр. раб.

#### 14.3.10 Подменю «Насос управл-е N → Тревога: вр.раб.»

Действительно для приборов в следующих исполнениях

- FMU90-\*3\*\*\*\*\*
- FMU90-\*4\*\*\*\*\*

**Навигация к подменю**

Реле/ф-ции управл → Насос управл-е N → Тревога: вр.раб.

**Набор параметров R1612, «Тревога: вр.раб.»**

- Тревога: вр.раб.
- Задержка тревога

**Набор параметров R1613, «Тревога: вр.раб.»**

Насос M

**Набор параметров R1613, «Вр.раб.трев.N P M»**

- Время работы
- Макс. время раб.

**Набор параметров R1615 «Назначения реле → Реле K»**

- Функция
- Инвертировать

#### 14.3.11 Подменю «Насос управл-е N → Тревога:насос»

Действительно для приборов в следующих исполнениях

- FMU90-\*3\*\*\*\*\*B\*\*\*
- FMU90-\*4\*\*\*\*\*B\*\*\*

**Навигация к подменю**

Реле/ф-ции управл → Насос управл-е N → Тревога:насос

**Набор параметров R1617, «Насос тревога N»**

- Тревога:насос
- Время ожидания

**Набор параметров R1619 «Назначения реле → Реле K»**

- Функция
- Инвертировать

#### 14.3.12 Подменю «Упр. решетками»

**Набор параметров R1200, «Упр. решетками»**

- Верхний уровень
- Нижний уровень
- Функция

**Набор параметров R1201, «Упр. решетками»**

- Точка включения
- Точка выключения

**Набор параметров R1202, «Упр. решетками»**

- Задержка срабат.
- Обработка ошибок

**Набор параметров R2204 «Назначения реле → Реле K»**

- Функция
- Инвертировать

### 14.3.13 Подменю «Конфигурация реле → Реле N» (функция: «Предел»)

#### Набор параметров R1203, «Реле N»

- Функция → Предел → Предел XXX
- Тип предела
- Точка включения
- Точка выключения
- Вкл. знач./мин
- Выкл. знач./мин
- Верхняя точка
- Нижняя точка
- Гистерезис

#### Набор параметров R1204, «Реле N»

- Задержка срабат.
- Инвертировать
- Обработка ошибок

### 14.3.14 Подменю «Конфигурация реле → Реле N» (функция: «Имп. времени»)

#### Набор параметров R2103, «Реле N»

- Функция → Имп. времени
- Ширина импульса
- Период импульса

#### Набор параметров R2104, «Реле N»

- Инвертировать
- Обработка ошибок

### 14.3.15 Подменю «Конфигурация реле → Реле N» (функция: «Импульсы счетные»)

#### Набор параметров R1203, «Реле N»

- Функция → Импульсы счетные → Имп. расхода N
- Единицы счетчика
- Знач. импульса
- Ширина импульса

#### Набор параметров R1205, «Реле N»

- Счетчик импульс.
- Переполн.  $\times 10^7$
- Сброс счетчика
- Запуск счетчика
- Останов счетчика

#### Набор параметров R1204, «Реле N»

- Инвертировать
- Обработка ошибок

### 14.3.16 Подменю «Конфигурация реле → Реле N» (функция: «Тревога/диагност.»)

#### Набор параметров R2103, «Реле N»

- Функция → Тревога/диагност.
  - Сигнал тревоги
  - Диагностика
  - Тревога: обратный поток
  - Тревога: загрязнение
- Назначение M

Набор параметров R2104, «Реле N»  
Инвертировать

#### 14.3.17 Подменю «Конфигурация реле → Реле N» (функция: Fieldbus)

Набор параметров R1203, «Реле N»  
Функция → Fieldbus

Набор параметров R201E, «Функция»

- Нет
- DO1
- ...
- DO10

#### 14.3.18 Подменю «Моделирован. реле»

Набор параметров R2106, «Реле N»

- Моделирование
- Моделир. знач.

### 14.4 Обзор меню «Выходы/расчеты» (PROFIBUS DP)

#### 14.4.1 Подменю «Аналоговый вход»

Набор параметров OXA01, «Аналогов. вход N»

- Измер. значение N
- Значение
- Состояние

#### 14.4.2 Подменю «Цифровой вход»

Набор параметров O1B03, «Цифровой вход N»

- Назначение
- Значение
- Состояние

#### 14.4.3 Подменю PROFIBUS DP

Набор параметров O1C01, PROFIBUS DP

- Profile version
- Instrument addr.
- Ident number

### 14.5 Обзор меню «Настройки прибора»

#### 14.5.1 Подменю «Рабочие параметры»

Набор параметров D1101, «Ед. изм. расст.»  
Ед. изм. расст.

Набор параметров D110B, «Ед. изм. темп.»  
Ед. изм. темп.

Набор параметров D110C, «Режим работы»  
Режим работы



**Набор параметров D110D, «Управление»**  
Управление

#### **14.5.2 Подменю «Обознач. прибора»**

**Набор параметров D1102, «Обознач. прибора»**

- Выход N
- Маркировка приб.

#### **14.5.3 Подменю «Язык»**

**Набор параметров D1103, «Язык»**

Язык

#### **14.5.4 Подменю «Пароль/сброс»**

**Набор параметров D1104, «Пароль/сброс»**

- Сброс
- Код
- Состояние

### **14.6 Меню «Служебная инфо.»**

#### **14.6.1 Подменю «Информ. о приборе»**

**Набор параметров IX101, «Семейство приб.»**

Семейство приб.

**Набор параметров IX102, «Прибор»**

Прибор

**Набор параметров IX103, «Маркировка приб.»**

Маркировка приб.

**Набор параметров IX105, «Серийный номер»**

Серийный номер

**Набор параметров IX106, «Версия ПО»**

Версия ПО

**Набор параметров IX107, «FF dev. rev.»**

FF dev. rev.

**Набор параметров IX108, «Версия DD»**

Версия DD

#### **14.6.2 Подменю «Инфо о вход./вых.»**

**Набор параметров IX108, «Уровень N»**

- Вход
- Выбор типа датч.
- Определен

**Набор параметров IX109, «Расход N»**

- Вход
- Выбор типа датч.
- Определен

**Набор параметров IX10B, «Реле N»**

Функция

### 14.6.3 Подменю «Дисплей трендов → Тренд выхода N»

Набор параметров IX10F, «Тренд выхода N»

Интервал времени

### 14.6.4 Подменю «Мин/макс значения»

Набор параметров IX302, «Уровень → Уровень (LVL) N»

- Макс. значение
- Мин. значение
- Сброс

Набор параметров IX302, «Расход → Расход N»

- Макс. значение
- Мин. значение
- Сброс

Набор параметров IX302, «Температура → Температура S N»

- Макс. значение
- Мин. значение

### 14.6.5 Подменю «Огибающая кривая»

Набор параметров IX126, «Огиб. кривая S. N»

- Настройки вывода (выбор кривых для отображения)
- Настройки вывода (выбор между отображением одной кривой и циклическим представлением нескольких кривых)

### 14.6.6 Подменю «Список ошибок»

Набор параметров E1002, «Текущая ошибка»

- 1:
- 2:
- ...

Набор параметров E1003, «Прошлая ошибка»

- 1:
- 2:
- ...

### 14.6.7 Подменю «Диагностика»

Набор параметров E1403, «Время работы»

Время работы

Набор параметров E1404, «Текущ. дистанция»

Текущ. дистанц. N

Набор параметров E1405, «Текущ. изм. знач.»

- Уровень N
- Расход N

Набор параметров E1405, «Парам. применен.»

Датчик N

Набор параметров E1406, «Качество эха датч»

Кач-во эхаN

## 14.7 Меню «Дисплей»

### Набор параметров DX202, «Дисплей»

- Тип
- Значение N
- Текст пользов. N

### Набор параметров DX201, «Формат дисплея»

- Формат
- Число разрядов
- Разделитель
- Текст пользов.

### Набор параметров DX200, «Возврат из меню»

Возврат из меню

## 14.8 Меню «Упр. датчиками»

### 14.8.1 Подменю «Упр. датчиками → FDU датчик → Упр. датчиками»

#### Набор параметров D1019, «Вход»

FDU датчик N

#### Набор параметров D1106, «УЗ датчик N»

- Режим раб. датч.
- Приоритет датч.
- Определен
- Выбор типа датч.
- Окно обнаружения

#### Набор параметров D1107, «УЗ датчик N»

- Измерение темп.
- Внеш. упр. УЗ д.
- Вход
- Дистанция

### 14.8.2 Подменю «Упр. датчиками → FDU датчик → Внешний датчик t°»

#### Набор параметров D1020, «Внешний датчик t°»

- Тип датчика
- Ед. изм. темп.

#### Набор параметров D1021, «Внешний датчик t°»

- Макс. значение
- Мин. значение
- По текущ.знач.
- Сброс

#### Набор параметров D1022, «Внешний датчик t°»

- Обработка ошибок
- Зн. при предупр.

### 14.8.3 Подменю «Упр. датчиками → FDU датчик → Внеш. цифр. вх.»

#### Набор параметров D1025, «Внеш. ц. вх.N»

- Инвертировать
- Значение



71529273

[www.addresses.endress.com](http://www.addresses.endress.com)

---